



Liepāja

LIEPĀJAS PILSĒTAS
PAŠVALDĪBAS

**2020. GADA
PUBLISKAIS
PĀRSKATS**



Domes priekšsēdētāja uzruna	3
1. Pamatinformācija	6
1.1. Liepājas pilsētas pašvaldības prioritātes	6
1.2. Liepājas pilsētas pašvaldības struktūra	7
1.3. Liepājas pilsētas pašvaldības iestādes un kapitālsabiedrības	8
1.4. Liepājas pilsētas pašvaldības administrācijas struktūra	10
2. Liepājas pilsētas pašvaldības raksturojums	14
2.1. Iedzīvotāji	15
2.2. Ekonomiskais raksturojums	17
2.2.1. Nodarbinātība un bezdarbs	17
2.2.2. Iedzīvotāju ieņēmumi	21
2.2.3. Uzņēmumi	21
2.2.4. Rūpniecība	24
2.2.5. Liepājas ostas un lidostas darbība	25
2.2.6. Tūrisms	25
2.2.7. Pašvaldības projekti	26
3. Liepājas pilsētas pašvaldības finanšu resursi	32
3.1. Pamatbudžeta ieņēmumi	33
3.2. Pamatbudžeta izdevumi	36
3.3. Līdzdalība pašvaldības saistīto uzņēmumu pamatkapitālā	45
3.4. Pārskats par ilgtermiņa aizņēmumiem	46
3.5. Pārskats par galvojumiem	50
3.6. Pašvaldības nekustamā īpašuma novērtējums	51
4. Pilsētas attīstības plānošana	53
4.1. Teritorijas attīstības plānošana	54
4.2. Privātās un publiskās investīcijas	54
4.3. Pilsētas ilgtspējīgas attīstības stratēģija un attīstības programma	55
5. Komunikācijas ar sabiedrību	58
6. Pasākumi pašvaldības vadības pilnveidošanai	61
7. Pašvaldības iestāžu, kapitālsabiedrību darbība	65
7.1. Izglītības nozare	66
7.2. Kultūras nozare	70
7.3. Sporta nozare	78
7.4. Sociālā drošība	80
7.5. Bāriņtiesa	83
7.6. Dzimtsarakstu nodaļa	85
7.7. Veselības aprūpe	85
7.8. Sabiedriskais transports	87
7.9. Sabiedriskā kārtība	89
7.10. Ūdens saimniecība	91
7.11. Komunālā saimniecība	93
7.12. Siltumapgāde	101
Saīsinājumu skaidrojums	103
Pielikumi	104
Liepājas pilsētas domes lēmums par Liepājas pilsētas pašvaldības 2020. gada saimniecisko pārskatu	104
Revidenta atzinums par pašvaldības 2020. gada saimniecisko gadu	109



Liepāja ir pilsēta ar lielas pilsētas iespējām, bet mazas pilsētas komfortu

Jānis Vilnītis

Liepājas pilsētas domes priekšsēdētājs

2020. gads Liepājā un pasaulē paliks atmiņā kā pārmaiņu un pielāgošanās gads, kas nesis jaunu pieredzi, kādam iespējas, bet kādam citam zaudējumus. Īpaši paliekoša vēstures liecība būs 2020. gada 12. marts, kad savas vizītes laikā, tieši no Liepājas Latvijas Valsts prezidents Egils Levits izsludināja Latvijā ārkārtējo situāciju. Gada pirmais ceturksnis bija cerīgs gandrīz visām nozarēm – strauji auga uzņēmējdarbības un samazinājās bezdarba rādītāji, diemžēl pārējie gada mēneši prasījuši radošas un racionālas idejas kā no uzņēmējiem, tā no pašvaldības administrācijas, lai nepārtraukti turpinātu sniegt pašvaldības pakalpojumus iedzīvotājiem.

2020. gadā uzsākām darbu pie Liepājas pilsētas attīstības programmas 2021.–2027. gadam izstrādes. Paguvām klātienē tikties ar daudziem pilsētas profesionāliem nozaru pārstāvjiem, iedzīvotājiem un Latvijā zināmiem ekspertiem, lai kopīgi tematiskajās darba grupās diskutētu par to, kādus mērķus tuvākajos gados nepieciešams realizēt, lai Liepāja turpinātu kļūt par modernu un mūsdienīgu pilsētu.

2020. gadā esam spējuši realizēt plānotos pilsētas attīstības darbus, pabeidzot 18 ievērojamus projektus. Ar pašvaldības līdzfinansējumu veiksmīgi ir noslēdzies Liepājas Svētās Trīsvienības katedrāles restaurācijas un atjaunošanas projekts, tāpat esam atklājuši Dabas māju Zirgu salā. Ir izbūvētas teritorijas uzņēmējdarbībai, atjaunotas un sakārtotas 15 pilsētas ielas segums atjaunots 14 iekškvartālu ielu posmos aptuveni 2,5 km kopgarumā, bet izbūvētas komunikācijas, ietves, veoceliņi un noasfaltētas ir piecas līdz šim ar grants segumu esošas ielas. Atjaunota pašvaldībai piederošā ēka Peldu ielā 5, kas ir kļuvusi par vienu no energoefektīvākajām ēkām pilsētā. Kā būtiskākie projekti, kas uzsākti 2020. gadā ir minami Hoijeres kundzes viesnīcas jeb Kungu ielas 24 nama restaurācija un koncertdārza "Pūt, vējiņi!" būvniecība.

2020. gada novembrī Liepāja un liepājnieki sagaidīja pirmo zemās grīdas tramvaju. Zemās grīdas tramvaji ir videi draudzīgāki un piemēroti cilvēkiem ar īpašām vajadzībām, ierobežotām pārvietošanās iespējām un māmiņām ar bērnu ratiem. Pavisam kopā Liepājā tuvā nākotnē kursēs 12 šāda veida tramvaji, bet par vēl diviem tramvajiem notiek sarunas un dokumentācijas kārtošana.

Tieši pēdējo dažu gadu laikā Liepājā ir izbūvētas 10 jaunas rūpnīcas. Raugoties nākotnē, Liepājā īpaši atbalstāma būs tāda uzņēmējdarbība, kas ir videi draudzīga, rada papildu pievienoto vērtību mūsu pilsētas infrastruktūrai un attīstībai, spēj nodrošināt augsti kvalificētu darbaspēku ar konkurētspējīgu atalgojumu.

2020. gadā liepājnieki ir cīnījušies ne tikai ar Covid-19 seku likvidēšanu, bet arī par ostas nosargāšanu. Jaunais Latvijas lielo ostu pārvaldības modelis paredzēja, ka turpmāk ostas vadīs cilvēki, kas atlases – konkursa kārtībā tiks izraudzīti Rīgā, un kuriem līdz šim ar Liepājas, Ventspils, Rīgas ostām vai pilsētu nav bijusi tieša saistība. Taču liepājnieki nav gatavi bez cīņas atdot savu pilsētu cilvēkiem, kuriem iespējams pat nerūp liepājnieku un Liepājas uzņēmēju izaugsme un attīstība, tāpēc saku, paldies, ikvienam uzņēmējam un iedzīvotājam, kas iesaistījās diskusijās un palīdzēja aizstāvēt Liepājas pilsētu un ostu.

Lai gan 2020. gads ieviesa korekcijas līdz šim nepārtraukti augošajā strādājošo iedzīvotāju skaitā, nodarbinātības rādītājos un bezdarbā, kam bija stabila tendence samazināties, skatoties uz situāciju Latvijas republikas nozīmes pilsētās, secinu, ka liepājnieki ir spējuši pietiekami ātri pielāgot savu uzņēmējdarbību pārmaiņām un spējuši nodrošināt darbavietas mūsu pilsētas iedzīvotājiem, bet pašiem drosmīgākajiem, šis ir pat bijis izaugsmes laiks. Liepājā 2020. gadā turpināja pieaugt gan saražotās, gan realizētās rūpniecības produkcijas apjomi un mēs aizvien esam pirmā ražojošākā pilsēta aiz Rīgas. Bet pie visvairāk Covid-19 cietušajām nozarēm ir minami tekstiluzņēmumi un ar tūrismu, kultūru un sportu saistīto nozaru uzņēmēji. Lai gan 2020. gada vasara tūrisma uzņēmējiem bijusi fantastiski laba, tomēr pārējie gada mēneši nav spējuši kopējo statistiku izlīdzināt. Lai atbalstītu Covid-19 visvairāk cietušās nozares, pašvaldība 2020. gadā organizēja vairākus atbalsta konkursus gan sporta un kultūras projektu, gan mazo un vidējo uzņēmēju ideju realizēšanai.

2020. gads ir bijis gana izaicinošs arī izglītības nozarei. Vairākkārtīgi pārplānojam mācību procesus, pielāgojam tos mainīgajiem Covid-19 ierobežojumiem. Jauno 2020./2021. mācību gadu uzsākām klātienē, bet, nesagaidot mācību semestra noslēgumu, bijām spiesti pāriet uz attālināto mācību procesu. Zinu, ka šis laiks ir bijis sarežģīts visiem – pedagogiem, skolēniem un vecākiem, bet mēs esam spējuši pielāgoties apstākļiem un iespēju robežās nodrošināt augstu izglītības kvalitāti jaunajiem liepājniekiem. Izglītība ir visu pamatu pamats. Lai Liepāja arī nākotnē būtu mājvieta inteliģentai un gudrai sabiedrībai, mēs turpināsim iesāktos darbus pie mācību vides uzlabošanas, izglītības kvalitātes paaugstināšanas un mūsdienīgas interešu izglītības nodrošināšanas. Pavisam tuvu noslēgumam ir astoņu vispārizglītojošo skolu mācību vides uzlabošanas darbi, kuros ir ieguldīti vairāk nekā 12 miljoni eiro Eiropas Savienības fondu un pašvaldības finansējums. Tas nozīmē, ka vairāki simti Liepājas skolēni turpmāk ikdienu varēs pavadīt mūsdienīgās un modernās mācību telpās. Kā viens no 2020. gada būtiskākajiem notikumiem ir Dabas mājas atklāšana Zirgu salā, kas ir liels pienesums Liepājas izglītības sistēmai kopumā, un darbu uzsākšana pie jaunā bērnodārza Koku ielā projekta realizācijas. Papildus Koku ielas bērnodārzam, Liepājas 8. vidusskolā 2021./2022. gada mācību semestrī tiks atvērtas bērnodārza "Mazulītis" grupiņas; augstas gatavības stadijā ir projekts par jauna bērnodārza būvniecību Liedaga ielā un nākotnē papildu vietas pirmsskolas izglītības vecuma bērniem tiks radītas multimodulārā izglītības ekselences centrā, kuru plānots izveidot K. Ukstiņa ielā.

Bet kas gan ir mūsu pilsēta bez kultūras un kultūras ļaudīm. Par spīti pandēmijai un ierobežojumiem mēs paguvām liepājniekiem un pilsētas viesiem 2020. gada pavasarī piecas nedēļas Liepājas iekšpagalmos noorganizēt koncertprogrammu "Pilsētas serenādes". J. Čakstes laukumā norisinājās kultūrprogramma kopā ar Jāni Šipkēvici un mākslinieku ansambli "Nepāriet" un grupu "Astro'n'out". Vasaras mēnešos gandrīz katrā nedēļas nogalē spējām baudīt mazus, epidemioloģiskai drošībai piemērotus pasākumus, kuri tika organizēti ar pašvaldības līdzfinansējumu, bet rudenī Liepāja piedzīvoja ko līdz šim vēl nebijušu – vairāk nekā 20 dažādu gaismas objektu, priekšnesumu un projekciju pilsētu izrotāja pastaigā "Izgaismotā Liepāja". Taču visbūtiskākais ieguvums, mērķis un reizē ambīcija pie kā tika liepājnieki 2020. gadā – pašvaldība pieņēma lēmumu par to, ka Liepāja pretendēs uz Eiropas kultūras galvaspilsētas titulu. Pēc lēmuma pieņemšanas, darbu pie pieteikuma gatavošanas uzsāka projekta komanda, kas pētīs un izpētīs katru Liepājas priekšrocību, kas spētu palīdzēt iegūt "Eiropas kultūras galvaspilsēta 2027" titulu. Un, protams, neskaitāmie tiešsaistes koncerti un teātra izrādes – tas viss mums asociēsies ar 2020. gadu.

Lai liepājniekiem un pilsētas viesiem sagādātu patīkamas emocijas Covid-19 ierobežojumu laikā, Liepājā 2020. gadā tika uzstādīti krāšņi 18. novembra un Ziemassvētku rotājumi. Mūsu pilsētas spozme izskanēja visā Latvijā. Ceru, ka paši liepājnieki spēja novērtēt un izbaudīt pilsētā radīto skaistumu.

Būtisks šajā laikā ir bijis darbs ar sociālās palīdzības sniegšanu liepājniekiem, kurus skārusi pandēmija. Sociālos pakalpojumus un palīdzību gadā vidēji saņēma ap 10 000 liepājnieki, kuri vērsas Sociālajā dienestā gan grūtos brīžos, gan priecīgās dzīves situācijās. 2020. gadā liepājniekiem bija iespējams saņemt 26 veida pabalstus un 26 dažādus sociālos pakalpojumus.

Lai iedzīvotājiem atvieglotu pārvietošanos ar Liepājas pilsētas sabiedrisko transportu un izveidotu ērtāku norēķinu sistēmu, no 1. novembra tika ieviesta vienota autobusu un tramvaja abonementa biļete, ar kuru pasažieri var braukt abos transporta līdzekļos jebkurā pilsētas maršrutā Liepājas teritorijā. Tāpat 2020. gadā palielinājām atbalstu skolēniem no daudz bērnu ģimenēm, paredzot braukšanas atvieglojumus Liepājas pilsētas sabiedriskajā transportā.

Liepājas pilsētas pārvaldība ir jāturpina vērst virzienā, kas nes ilgspējīgu izaugsmi pilsētvidei, izglītībai, sportam, kultūrai un, mazliet pārspīlējot, bet tomēr – pasaulīgas pašrealizēšanās iespējas liepājniekiem. Lai Liepāja – vieta, kas ir ar lielas pilsētas iespējām, bet mazas pilsētas komfortu, turpinātu būt tā vieta, kas ir labākā ģimenes veidošanai, pašizaugsmei un atpūtai.

1. Pamatinformācija

1.1. Liepājas pilsētas pašvaldības prioritātes

Liepājas pilsētas ilgtspējīgas attīstības stratēģijā līdz 2030. gadam izvirzīts virsmērķis stiprināt Liepājas lomu un atpazīstamību starptautiskā mērogā, piesaistot pilsētai zinošus un radošus cilvēkus, investīcijas, tūristus. Lai to sasniegtu, Liepājas pilsētas pašvaldība ieguldījumus koncentrē liepājnieku labklājības, dzīves vides uzlabošanai, ekonomikas attīstībai, sasniedzamības un atpazīstamības nodrošināšanai. Vidējā termiņā, saskaņā ar Liepājas pilsētas attīstības programmu 2015.–2020. gadam, tiek īstenoti sekojoši mērķi un rīcībpolitikas:

1. Attīstības virziens – Liepājnieki un viņu labklājība, mērķis ir līdz 2020. gadam nodrošināt to, ka Liepāja ir nacionālas nozīmes attīstības centrs un pilnvērtīga dzīves un darbavietas, īstenojot sekojošas rīcībpolitikas:
 - 1.1. Konkurētspējīga izglītība, prasmju attīstīšana un nodarbinātības iespēju paplašināšana;
 - 1.2. Aktīvi, veseli un sociāli aizsargāti liepājnieki;
 - 1.3. Pilnvērtīgas brīvā laika pavadīšanas iespējas, tai skaitā mūsdienīga un kvalitatīva kultūrizglītība, atpazīstami sasniegumi kultūrā, sportā un piederības sajūtas stiprināšana;
 - 1.4. Efektīva pilsētas pārvaldība, līdzdarbojoties pilsētas iedzīvotājiem;
2. Attīstības virziens – Dzīves vide Liepājā, mērķis ir līdz 2020. gadam nodrošināt to, ka Liepājā ir saglabātas un atjaunotas dabas vērtības un kultūrvēsturiskais mantojums, pilsētas apsaimniekošana ir ilgtspējīga, īstenojot sekojošas rīcībpolitikas:
 - 2.1. Videi draudzīga pilsētas saimniekošana un dzīvesveids;
 - 2.2. Liepājas iedzīvotājiem un viesiem pievilcīgas publiskās infrastruktūras attīstība;
3. Attīstības virziens – Liepājas ekonomikas attīstība un jaunas darba vietas, mērķis ir līdz 2020. gadam nodrošināt to, ka Liepājā ir stabila mazo, vidējo uzņēmumu darbība un modernizētas tradicionālās ražošanas nozares, īstenojot sekojošas rīcībpolitikas:
 - 3.1. Pilsētas ekonomikas konkurētspējas uzlabošana tradicionālajās nozarēs un vietējai nodarbinātībai svarīgajās nozarēs;
 - 3.2. Liepājas perspektīvie ekonomikas virzieni un to potenciāla attīstīšana;
4. Attīstības virziens – Liepājas sasniedzamība un pilsētas atpazīstamība, mērķis ir līdz 2020. gadam nodrošināt, ka Liepāja ir daudzveidīgi sasniedzama Baltijas jūras reģionā, īstenojot sekojošas rīcībpolitikas:
 - 4.1. Liepājas starptautiskā sasniedzamība, pilsētas tēls un atpazīstamība.

1. Pamatinformācija

1.2. Liepājas pilsētas pašvaldības struktūra

Liepājas pilsētas pašvaldība ir atvasināta publiska persona. Liepājas pilsētas iedzīvotāju pārstāvību nodrošina to ievēlēts Pašvaldības lēmējorgāns – Liepājas pilsētas pašvaldības dome (turpmāk – Dome), kas pieņem lēmumus, nosaka Pašvaldības institucionālo struktūru, lemj par autonomo funkciju un brīvprātīgo iniciatīvu īstenošanu un par kārtību, kādā Pašvaldība nodrošina tai deleģēto valsts pārvaldes funkciju un pārvaldes uzdevumu izpildi, izstrādā un izpilda Pašvaldības budžetu. Dome atbilstoši kompetencei ir atbildīga par Pašvaldības institūciju tiesisku darbību un finanšu līdzekļu atbilstošu izlietojumu.

Domi atbilstoši Republikas pilsētas domes un novada domes vēlēšanu likumam veido 15 deputāti.

Liepājas pilsētas domes deputāti:

Vārds, uzvārds	Amats	Partija
JĀNIS VILNĪTIS	Domes priekšsēdētājs	Latvijas Reģionu apvienība
GUNĀRS ANSIŅŠ	Domes priekšsēdētāja vietnieks	partija "Liepājas partija"
ATIS DEKSNIS	Domes priekšsēdētāja vietnieks	Latvijas Reģionu apvienība
ULDIS SESKS	Domes priekšsēdētāja vietnieks	partija "Liepājas partija"
HELĒNA GERILOVIČA	Domes deputāte	partija "Saskaņa"
LINDA MATISONE	Domes deputāte	Latvijas Reģionu apvienība
LUDMILA RJAZANOVA	Domes deputāte	partija "Saskaņa"
GINTS ROČĀNS	Domes deputāts	Latvijas Reģionu apvienība
PĀVELS SEREDA	Domes deputāts	partija "Saskaņa"
GAĻINA SKOROBAGATOVA	Domes deputāte	partija "Saskaņa"
EDVĪNS STRIKS	Domes deputāts	partija "Liepājas partija"
MODRIS ŠVEIDUKS	Domes deputāts	Latvijas Reģionu apvienība
HELVIJS VALCIS	Domes deputāts	partija "Liepājas partija"
MĀRIS VERPAKOVSKIS	Domes deputāts	partija "Liepājas partija"
VILNIS VITKOVSKIS	Domes deputāts	partija "Liepājas partija"

Lai nodrošinātu savu darbību un izskatītu Domes lēmumu projektus, Liepājas pilsētas dome 2017. gada 22. jūnijā pieņēma lēmumu Nr. 242 "Par Liepājas pilsētas domes pastāvīgo komiteju locekļu ievēlēšanu", un izveidoja šādas pastāvīgās komitejas:

- Finanšu komiteja deviņu locekļu sastāvā (priekšsēdētājs Jānis Vilnītis);
- Pilsētas attīstības komiteja septiņu locekļu sastāvā (priekšsēdētājs Vilnis Vitkovskis);
- Sociālo lietu, veselības un sabiedriskās kārtības komiteja septiņu locekļu sastāvā (priekšsēdētājs Helvijs Valcis);
- Izglītības, kultūras un sporta komiteja septiņu locekļu sastāvā (priekšsēdētājs Atis Deksnis).

1. Pamatinformācija

1.3. Liepājas pilsētas pašvaldības iestādes un kapitālsabiedrības

Latvijas Republikas likumā "Par pašvaldībām" noteikto patstāvīgo funkciju veikšanai Liepājas pilsētas pašvaldībā ir izveidotas šādas iestādes un aģentūras:

- Pašvaldības iestāde "Liepājas pilsētas pašvaldības administrācija";
- Pašvaldības iestāde "Liepājas pilsētas Pašvaldības policija";
- Pašvaldības iestāde "Liepājas pilsētas Domes Sociālais dienests";
- Pašvaldības iestāde "Liepājas pilsētas bāriņtiesa";
- Pašvaldības iestāde "Liepājas pilsētas dzimtsarakstu nodaļa";
- Pašvaldības iestāde "Kultūras pārvalde", kuras pārraudzībā atrodas:
 - Pašvaldības iestāde "Liepājas pilsētas Domes Tautas mākslas un kultūras centrs";
 - Pašvaldības iestāde "Liepājas muzejs";
 - Pašvaldības iestāde "Liepājas pilsētas Centrālā zinātniskā bibliotēka";
- Pašvaldības iestāde "Liepājas pilsētas Domes Sporta pārvalde", kuras pārraudzībā atrodas:
 - Pašvaldības iestāde "Liepājas Kompleksā sporta skola";
 - Pašvaldības iestāde "Liepājas Sporta spēļu skola";
 - Pašvaldības iestāde "Liepājas Tenisa sporta skola";
 - Pašvaldības iestāde "Liepājas Futbola skola";
- Pašvaldības iestāde "Liepājas pilsētas Izglītības pārvalde", kuras pārraudzībā atrodas:
 - Pašvaldības iestāde "Liepājas Valsts 1. ģimnāzija";
 - Pašvaldības iestāde "Liepājas 3. pamatskola";
 - Pašvaldības iestāde "Draudzīgā aicinājuma Liepājas pilsētas 5. vidusskola";
 - Pašvaldības iestāde "Liepājas Raiņa 6. vidusskola";
 - Pašvaldības iestāde "Liepājas 7. vidusskola";
 - Pašvaldības iestāde "Liepājas 8. vidusskola";
 - Pašvaldības iestāde "J.Čakstes Liepājas pilsētas 10. vidusskola";
 - Pašvaldības iestāde "Oskara Kalpaka Liepājas 15. vidusskola";
 - Pašvaldības iestāde "Liepājas Ezerkrasta sākumskola";
 - Pašvaldības iestāde "Liepājas Centra sākumskola";
 - Pašvaldības iestāde "Liepājas Līvupes pamatskola – attīstības centrs";
 - Pašvaldības iestāde "Liepājas Kristīgā pirmsskolas izglītības iestāde";
 - Pašvaldības iestāde "Liepājas pirmsskolas izglītības iestāde "Sauleszaķis"";
 - Pašvaldības iestāde "Liepājas pirmsskolas izglītības iestāde "Pasaciņa"";
 - Pašvaldības iestāde "Liepājas speciālā pirmsskolas izglītības iestāde "Gulbītis"";
 - Pašvaldības iestāde "Liepājas pirmsskolas izglītības iestāde "Pūcīte"";
 - Pašvaldības iestāde "Liepājas pirmsskolas izglītības iestāde "Liepiņa"";
 - Pašvaldības iestāde "Liepājas pirmsskolas izglītības iestāde "Sprīdītis"";
 - Pašvaldības iestāde "Liepājas pirmsskolas izglītības iestāde "Gailītis"";
 - Pašvaldības iestāde "Liepājas pirmsskolas izglītības iestāde "Rūķītis"";
 - Pašvaldības iestāde "Liepājas speciālā pirmsskolas izglītības iestāde "Kriksītis"";
 - Pašvaldības iestāde "Liepājas pirmsskolas izglītības iestāde "Stārķis"";
 - Pašvaldības iestāde "Liepājas pirmsskolas izglītības iestāde "Liesmiņa"";
 - Pašvaldības iestāde "Liepājas pirmsskolas izglītības iestāde "Margrietiņa"";

1. Pamatinformācija

- Pašvaldības iestāde "Liepājas pirmsskolas izglītības iestāde "Pienenīte"";
- Pašvaldības iestāde "Liepājas pirmsskolas izglītības iestāde "Ziļuks"";
- Pašvaldības iestāde "Liepājas pirmsskolas izglītības iestāde "Saulīte"";
- Pašvaldības iestāde "Liepājas pirmsskolas izglītības iestāde "Kāpēcītis"";
- Pašvaldības iestāde "Liepājas pirmsskolas izglītības iestāde "Dzintariņš"";
- Pašvaldības iestāde "Liepājas pirmsskolas izglītības iestāde "Mazulītis"";
- Pašvaldības iestāde "Liepājas pirmsskolas izglītības iestāde "Delfīns"";
- Pašvaldības iestāde "Liepājas pilsētas 2. mūzikas skola";
- Pašvaldības iestāde "Liepājas bērnu un jaunatnes centrs";
- Pašvaldības iestāde "Liepājas Liedaga vidusskola";
- Pašvaldības iestāde "Liepājas kapsētu pārvalde";
- Pašvaldības iestāde "Nekustamā īpašuma pārvalde";
- Pašvaldības iestāde "Liepājas pilsētas būvvalde";
- Pašvaldības iestāde "Komunālā pārvalde";
- Pašvaldības aģentūra "Nodarbinātības projekti";
- Pašvaldības aģentūra "Liepājas sabiedriskais transports".

Liepājas pilsētas dome ir pašvaldības kapitāla daļu turētāja šādās kapitālsabiedrībās. Pašvaldības 100% kapitālsabiedrības:

- SIA "Liepājas ūdens";
- SIA "Liepājas autostāvvietas";
- SIA "Aviasabiedrība "Liepāja"";
- SIA "Jaunliepājas primārās veselības aprūpes centrs";
- PSIA "Vecliepājas primārās veselības aprūpes centrs";
- PSIA "Liepājas Leļļu teātris";
- SIA "Liepājas namu apsaimniekotājs";
- SIA "Liepājas tramvajs";
- SIA "Liepājas teātris";
- SIA "Liepājas Latviešu biedrības nams";
- SIA "Lielais Dzintars".

Pašvaldībai ir kapitāldaļas privātajās kapitālsabiedrībās:

- SIA "Liepājas reģiona tūrisma informācijas birojs";
- A/S "Liepājas autobusu parks";
- SIA "OC Liepāja";
- SIA "Liepājas RAS";
- SIA "Liepājas enerģija";
- SIA "Liepājas Olimpiskais centrs";
- SIA "Liepājas reģionālā slimnīca".

1. Pamatinformācija

1.4. Liepājas pilsētas pašvaldības administrācijas struktūra

Liepājas pilsētas pašvaldības iestāde "Liepājas pilsētas pašvaldības administrācija" (turpmāk – Pašvaldības administrācija) nodrošina Domes pieņemto lēmumu izpildi, tās darba organizatorisko un tehnisko apkalpošanu, kā arī Pašvaldības pakalpojumu sniegšanu iedzīvotājiem un citus tās nolikumā noteiktos uzdevumus.

Lai nodrošinātu iedzīvotājiem pašvaldības pakalpojumu un informācijas pieejamību, Liepājas pilsētas domē, Rožu ielā 6, izveidots Apmeklētāju pieņemšanas centrs.

Ērtākai un ātrākai informācijas apmaiņai un pakalpojumu saņemšanai iesakām izmantot elektroniskos saziņas līdzekļus.

Informācija par darbiniekiem

Liepājas pilsētas pašvaldības administrācijā 2020. gadā strādāja vidēji 120 darbinieki, no tiem 98 sievietes un 22 vīrieši.

Vecuma struktūra 2020. gadā

Vecums	Darbinieku skaits
20 – 24 gadi	1
25 – 39 gadi	37
40 – 59 gadi	71
Virs 60 gadiem	11

Auots: Liepājas pilsētas pašvaldības administrācijas Personāla daļa

Liepājas pilsētas pašvaldības administrācijas personāla izglītības līmenis 2020. gadā

Izglītības līmenis	Darbinieku skaits
Maģistra grāds	42
Bakalaura grāds	58
1. līmeņa augstākā izglītība	4
Vidējā izglītība	16

Auots: Liepājas pilsētas pašvaldības administrācijas Personāla daļa

2020. gadā tika atbrīvoti seši darbinieki un pieņemti deviņi (starp šiem ir arī darbinieki, kas pieņemti uz pamatdarbinieku prombūtnes laiku).

1. Pamatinformācija

Liepājas pilsētas pašvaldības iestāžu vidējais amata vietu skaits 2020. gadā

Iestādes nosaukums	Amata vietu skaits	Pieņemti	Atbrīvoti	Sievietes	Vīrieši
PI "Liepājas pilsētas Izglītības pārvalde" un tās padotībā esošajās iestādēs	2298	349	327	1996	302
PI "Kultūras pārvalde" un tās padotībā esošajās iestādēs	152	15	14	131	21
PI "Liepājas pilsētas Domes Sporta pārvalde" un tās padotībā esošajās iestādēs	205	29	22	107	98
PI "Liepājas pilsētas Domes Sociālais dienests"	224	52	54	218	20
PI "Liepājas pilsētas bāriņtiesa"	19	2	1	18	2
PI "Liepājas pilsētas dzimtsarakstu nodaļa"	9	2	2	8	1
PI "Liepājas pilsētas Pašvaldības policija"	118	11	14	35	77
PI "Liepājas kapsētu pārvalde"	32	3	5	10	21
PI "Nekustamā īpašuma pārvalde"	19	1	1	14	5
PI "Liepājas pilsētas būvvalde"	37	3	3	24	10
PI "Komunālā pārvalde"	38	1	1	13	25
PA "Nodarbinātības projekti"	32	7	5	13	20
PA "Liepājas sabiedriskais transports"	20	5	3	16	3

Personāla vecuma struktūra

Iestādes nosaukums	Līdz 20	20-24	25-39	40-59	Virs 60
PI "Liepājas pilsētas Izglītības pārvalde" un tās padotībā esošajās iestādēs	3	73	499	1229	494
PI "Kultūras pārvalde" un tās padotībā esošajās iestādēs	1	1	33	72	45
PI "Liepājas pilsētas Domes Sporta pārvalde" un tās padotībā esošajās iestādēs		19	73	77	36
PI "Liepājas pilsētas Domes Sociālais dienests"		2	64	108	64
PI "Liepājas pilsētas bāriņtiesa"		2	13	4	
PI "Liepājas pilsētas dzimtsarakstu nodaļa"		1		7	1
PI "Liepājas pilsētas Pašvaldības policija"		9	51	47	5
PI "Liepājas kapsētu pārvalde"			6	18	7
PI "Nekustamā īpašuma pārvalde"			5	12	3
PI "Liepājas pilsētas būvvalde"			11	15	8
PI "Komunālā pārvalde"			8	20	10
PA "Nodarbinātības projekti"		2	4	17	10
PA "Liepājas sabiedriskais transports"			4	10	5

1. Pamatinformācija

Personāla izglītības līmenis

Iestādes nosaukums	Doktora grāds	Maģistra grāds	Bakalaura grāds	1. līmeņa augstākā izglītība	Vidējā izglītība	Pamatizglītība	Profesionālās pilnveides izglītība
PI "Liepājas pilsētas Izglītības pārvalde" un tās padotībā esošajās iestādēs	10	643	473	54		30	
PI "Kultūras pārvalde" un tās padotībā esošajās iestādēs		22	62	17	51		
PI "Liepājas pilsētas Domes Sporta pārvalde" un tās padotībā esošajās iestādēs		31	77	33	46	2	13
PI "Liepājas pilsētas Domes Sociālais dienests"		52	82	28	66	9	1
PI "Liepājas pilsētas bāriņtiesa"		7	9		3		
PI "Liepājas pilsētas dzimtsarakstu nodaļa"		1	2	2	4		
PI "Liepājas pilsētas Pašvaldības policija"		3	24	16	69		
PI "Liepājas kapsētu pārvalde"			1	3	16	11	
PI "Nekustamā īpašuma pārvalde"		3	12	1	1		
PI "Liepājas pilsētas būvvalde"		11	14	1	3		
PI "Komunālā pārvalde"		8	16	5	9		
PA "Nodarbinātības projekti"		5	5	2	18	3	
PA "Liepājas sabiedriskais transports"		2	5		9	3	

Liepājas pilsētas pašvaldības administrācijas shematiskā struktūra

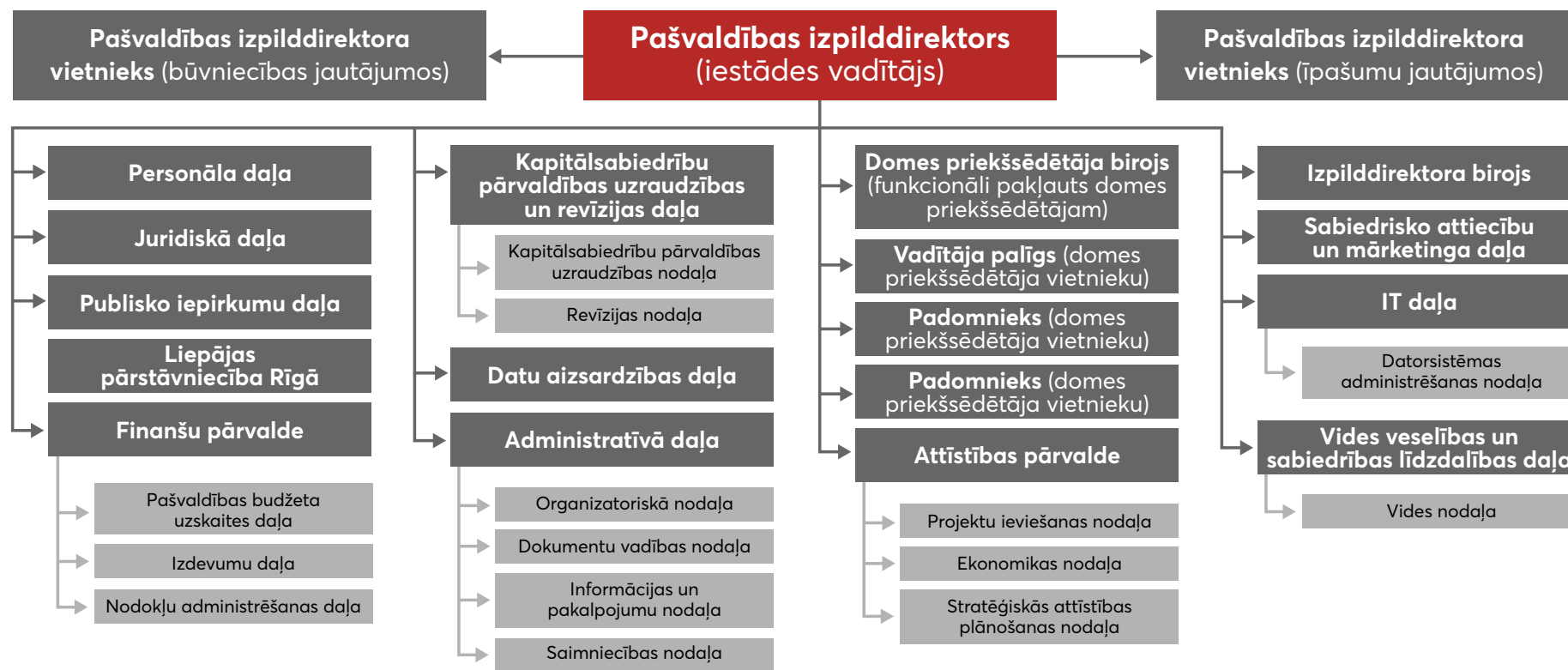

1. attēls. Liepājas pilsētas pašvaldības administrācijas struktūra. Avots: Personāla daļa

2. Liepājas pilsētas pašvaldības raksturojums



2.1. Iedzīvotāji

2020. gada beigās Liepājas iedzīvotāju skaits bija 67 964. Gada laikā iedzīvotāju skaits pilsētā samazinājās par 349 iedzīvotājiem jeb par 0,5%.

Piecu gadu laikā pilsētas iedzīvotāju skaits samazinājies par 1 070 personām jeb par 1,5%.

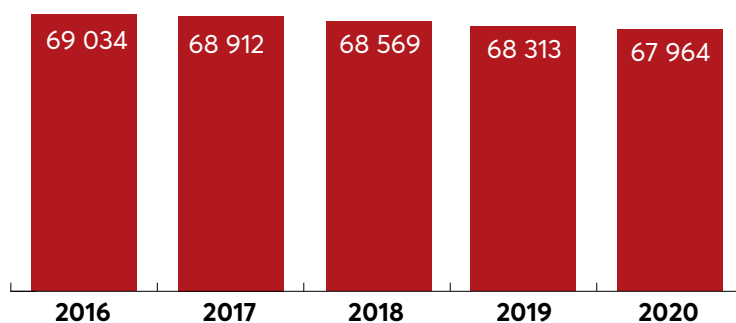

2. attēls. Iedzīvotāju skaits perioda beigās.

Avots: Centrālā statistika pārvalde

2020. gadā Liepājā piedzimuši 677 bērni, kas ir par 130 bērniem jeb par 16,1% mazāk nekā 2019. gadā. 2020. gadā ir bijis zemākais dzimstības līmenis pēdējo septiņu gadu laikā.

2020. gadā nomiruši 1 037 liepājnieki, kas ir par 80 personām jeb par 8,4% vairāk nekā 2019. gadā.

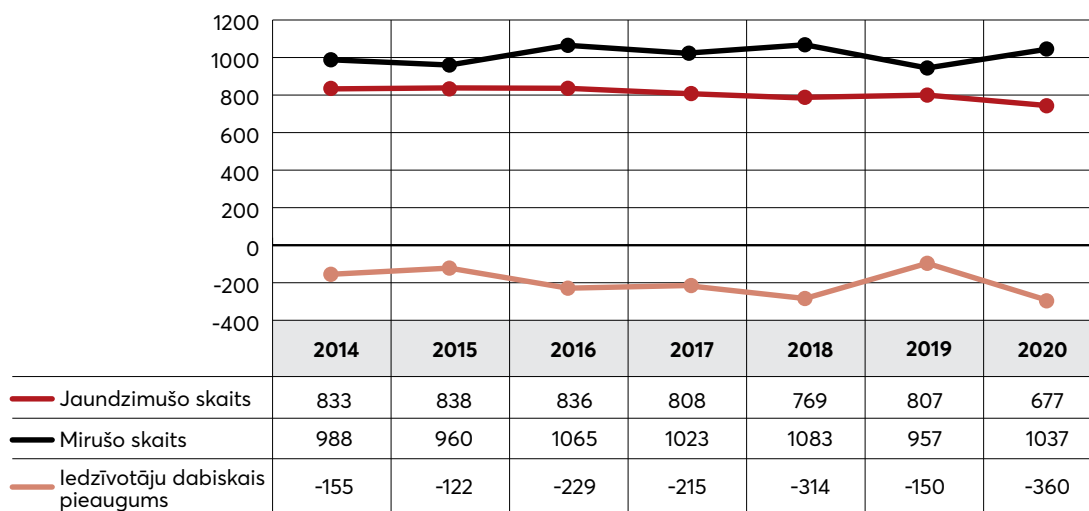

3. attēls. Dzimstība, mirstība, dabiskais pieaugums (skaits).

Avots: Centrālā statistikas pārvalde

Samazinoties dzimstībai un pieaugot mirstībai, pieaug negatīvais dabiskā pieauguma saldo.

Dabiskā pieauguma ietekmē iedzīvotāju skaits samazinājies par 360 personām. Negatīvais dabiskā pieauguma saldo gada laikā pieaudzis 2,4 reizes. Savukārt migrācijas ietekmē iedzīvotāju skaits palielinājies par 11 personām.

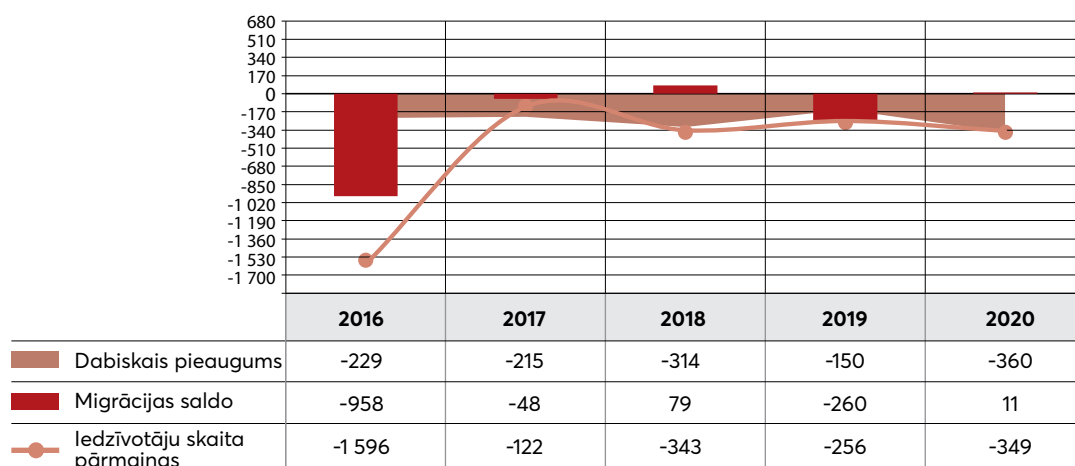

4. attēls Liepājas iedzīvotāju skaita izmaiņas ietekmējošie faktori (cilvēku skaits)

Auots: Centrālā statistikas pārvalde

Liepājas iedzīvotāju vidējais vecums 2020. gadā bija 42,4 gadi un Liepāja ir trešā jaunākā pilsēta starp deviņām republikas nozīmes pilsētām.

2020. gada beigās latviešu tautības iedzīvotāju īpatsvars kopējā iedzīvotāju skaitā – 59,2%, krievu tautības iedzīvotāju īpatsvars – 27,6%, ukraiņu tautības iedzīvotāju īpatsvars – 4,4%, baltkrievu tautības iedzīvotāju īpatsvars – 3,0% un pārējo tautību iedzīvotāju īpatsvars – 5,7%.

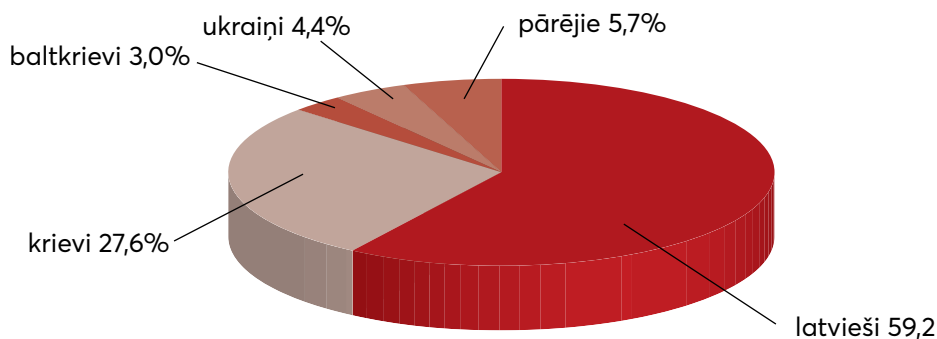

5. attēls Liepājas iedzīvotāju nacionālais sastāvs 2020. gada beigās

Auots: Centrālā statistikas pārvalde

2.2. Ekonomiskais raksturojums

2.2.1. Nodarbinātība un bezdarbs

2020. gada beigās darbspējas vecumā bija 40 831 liepājnieks. Strādā 29 132 liepājnieki. Gada laikā strādājošo liepājnieku skaits samazinājies par 327 personām. Pēdējo septiņu gadu laikā strādājošo liepājnieku skaits palielinājies par 1 091 personu.

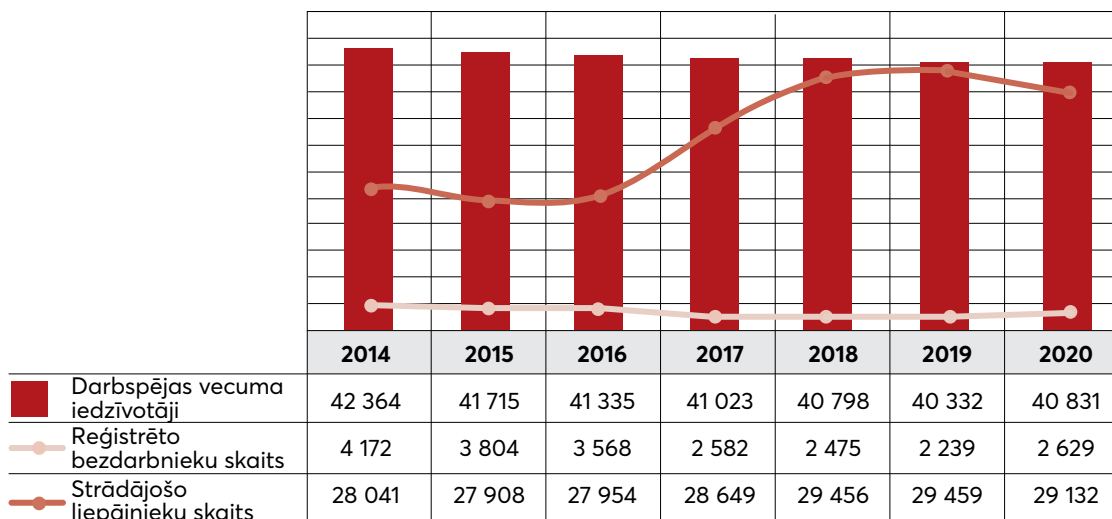

6. attēls. Darbspējas vecuma iedzīvotāju struktūra Liepājā (perioda beigās)

Auots: Centrālā statistikas pārvalde, Nodarbinātības valsts aģentūra, Valsts sociālās apdrošināšanas aģentūra

2020. gada beigās Liepājā reģistrētajos uzņēmumos bija 28 500 darba vietas. Salīdzinot ar 2019. gada beigām, darba vietu skaits Liepājā reģistrētajos uzņēmumos samazinājies par 210 darba vietām.

73,7% no Liepājā reģistrēto uzņēmumu darba vietām aizņēma darba ņēmēji, kuru deklarētā dzīvesvieta gada sākumā bija Liepāja. 23,6% darba vietu aizņēma darba ņēmēji no citām administratīvajām teritorijām.

Pēdējo septiņu gadu laikā darba vietu skaits Liepājā reģistrētajos uzņēmumos palielinājies par 1 701 darbavietu.

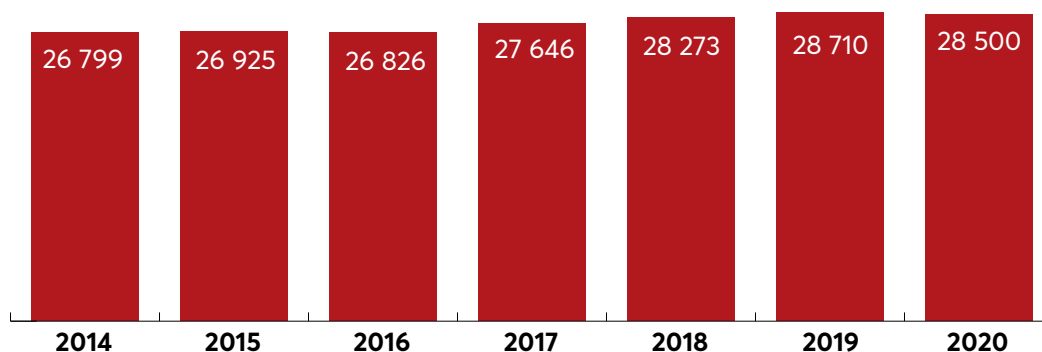

7. attēls. Darba vietu skaits Liepājā reģistrētajos uzņēmumos (perioda beigās).

Auots: Valsts ieņēmumu dienests

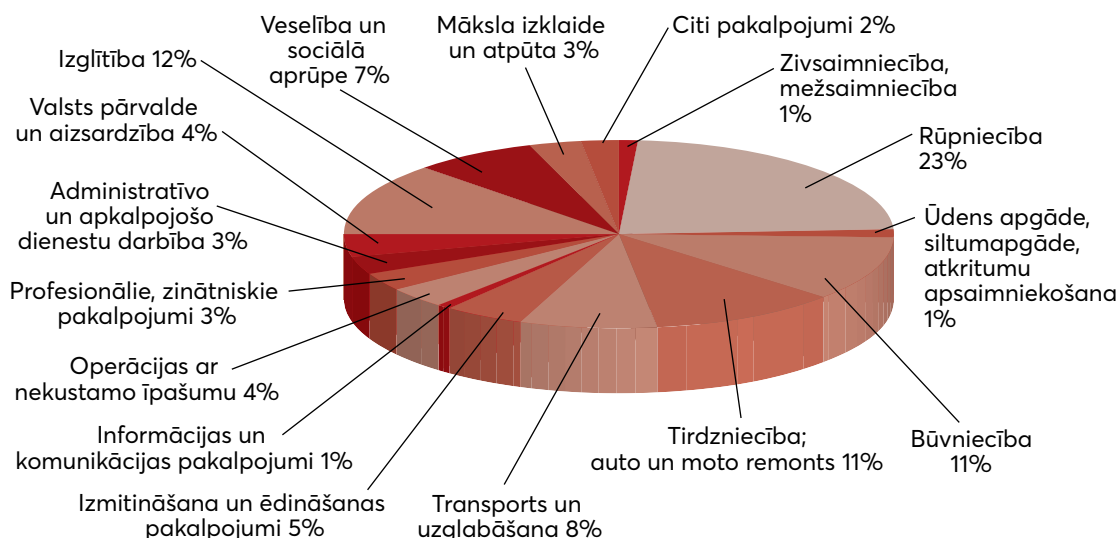

8. attēls. Darba vietu sadalījums pa tautsaimniecības nozarēm iepējā reģistrētajos uzņēmumos (perioda beigās).

Auots: Valsts ieņēmumu dienests

Nozīmīgākās tautsaimniecības nozares, kuras nodrošina lielāko darba vietu skaitu ir:

- ražošanas nozare – 22,8% no kopējā darba vietu skaita. Nozares lielākie darba devēji:
 - "Lauma fabrics" LSEZ SIA;
 - "AE partner" SIA;
 - "Jensen metal" LSEZ SIA ;
 - "FTS Baltic" SIA;
 - "Dzelzsbetons MB" SIA;
 - "Aile grupa" SIA;
 - "Caljan" LSEZ SIA.
- izglītības nozare – 12,5% no kopējā darba vietu skaita. Nozares lielākie darba devēji:
 - "Liepājas pilsētas Izglītības pārvalde" PI;
 - Liepājas Universitāte;
 - "Liepājas mūzikas, mākslas un dizaina vidusskola" PIKC;
 - "Liepājas Valsts tehnikums" PIKC.
- tirdzniecības un auto, moto remonta nozare – 11,3% no kopējā darba vietu skaita. Nozares lielākie darba devēji:
 - "LPB" AS;
 - "Tolmets" SIA;
 - "ADS baltic" SIA.
- būvniecības nozare – 11,2% no kopējā darba vietu skaita. Nozares lielākie darba devēji:
 - "UPB" AS;
 - "CTB" SIA;
 - "RITEK MODULAR CONSTRUCTION" SIA;
 - "UPTK" SIA;
 - "A-land" SIA.

- transporta un uzglabāšanas nozare – 7,8% no kopējā darba vietu skaita. Nozares lielākie darba devēji:
 - "Liepājas autobusu parks" AS;
 - "Liepāja bulk terminal LTD" LSEZ SIA;
 - "Liepājas tramvajs" SIA.

2020. gada beigās bezdarba līmenis (reģistrēto bezdarbnieku skaits attiecināts pret darbaspējas vecuma iedzīvotāju skaitu) Liepājā bija 6,5%, reģistrēto bezdarbnieku skaits 2 629. Salīdzinot ar 2019. gadu, bezdarba līmenis palielinājies par 1,0 procentpunktu. Reģistrēto bezdarbnieku skaits palielinājies par 390 personām jeb par 17,4%.

Bezdarba līmeņa pieaugumu pēdējā gada laikā ietekmēja Covid-19 pandēmijas ierobežošanai veiktie pasākumi.

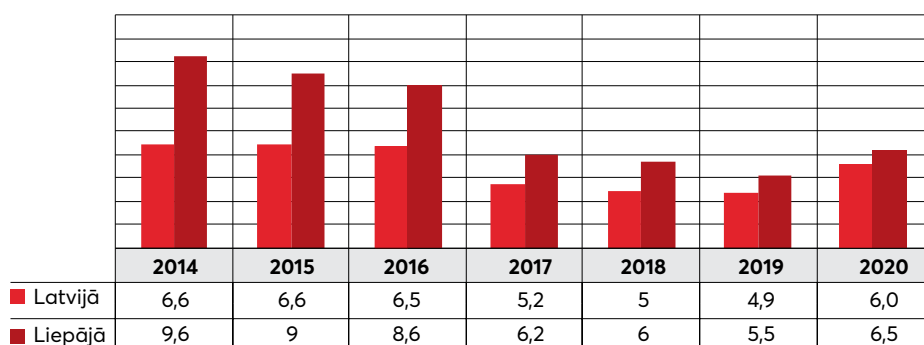

9. attēls. Bezdarba līmenis (%). Avots: Nodarbinātības valsts aģentūra

Salīdzinot deviņas republikas nozīmes pilsētas, bezdarba līmeņa pieaugums bija vērojams visās pilsētās. Liepājā starp deviņām republikas nozīmes pilsētām bijis otrais lēnākais bezdarba līmeņa pieaugums aiz Jēkabpils, kur bezdarba līmenis palielinājies par 0,4 procentpunktiem.

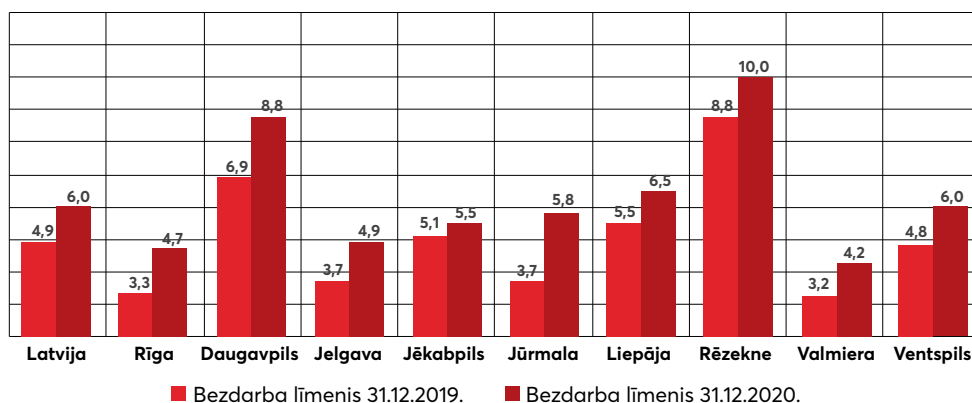

10. attēls. Bezdarba līmenis (%). Avots: Nodarbinātības valsts aģentūra

No 2 629 reģistrētajiem bezdarbniekiem 619 personas jeb 23,5% bija ilgstošie bezdarbnieki, t.i., konkrētās personas bez darba ir ilgāk par gadu. Salīdzinot ar 2019. gadu, ilgstošo bezdarbnieku skaits palielinājies par 215 personām jeb par 53,2%.

Jauniešu (15–24 gadi) bezdarbnieku skaits 2020. gada beigās bija 199 bezdarbnieki, kas ir par 63 personām jeb par 46,3% vairāk nekā 2019. gada beigās.

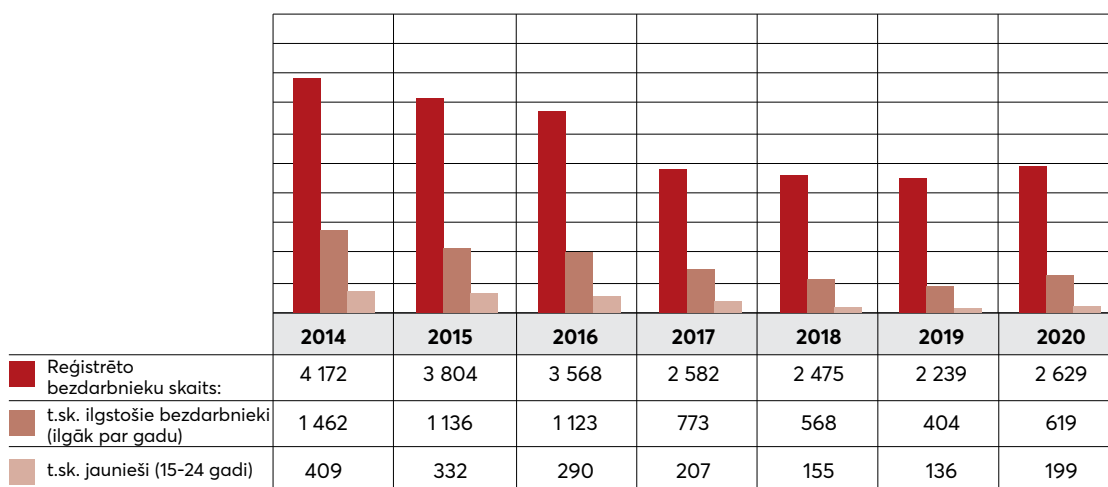

11. attēls. Liepājā reģistrēto bezdarbnieku skaits. Avots: Nodarbinātības valsts aģentūra

Bezdarbnieka profils 2020. gada beigās reģistrētajiem bezdarbniekiem:

- 1 461 sieviete;
- 1 168 vīrieši;
- 350 personas ar invaliditāti;
- 421 persona pirmspensijas vecumā;
- 504 personas ar augstāko izglītību;
- 1017 personas ar profesionālo izglītību;
- 625 personas ar vidējo izglītību.

Bezdarbnieku skaits pēc bezdarba ilguma:

- līdz 6 mēnešiem – 1290 personas jeb 49,1% no kopējā bezdarbnieku skaita;
- no 6 līdz 12 mēnešiem – 720 personas jeb 27,4% no kopējā bezdarbnieku skaita;
- no 1 līdz 3 gadiem – 482 personas jeb 18,3% no kopējā bezdarbnieku skaita;
- trīs gadi un vairāk – 137 personas jeb 5,2% no kopējā bezdarbnieku skaita.

2.2.2. Iedzīvotāju ieņēmumi

2020. gadā strādājošo liepājnieku vidējā bruto darba samaksa bija 867 eiro¹, kas ir 87,7% no Latvijas vidējās bruto darba samaksas. Salīdzinājumā ar 2019. gadu vidējā darba samaksa Liepājā palielinājusies par 37 eiro jeb par 4,5%. 2019. gadā darba alga palielinājās par 7,0%.

Pēdējo septiņu gadu laikā bruto darba samaksa Liepājā pieaugusi par 275 eiro jeb par 46,5%.

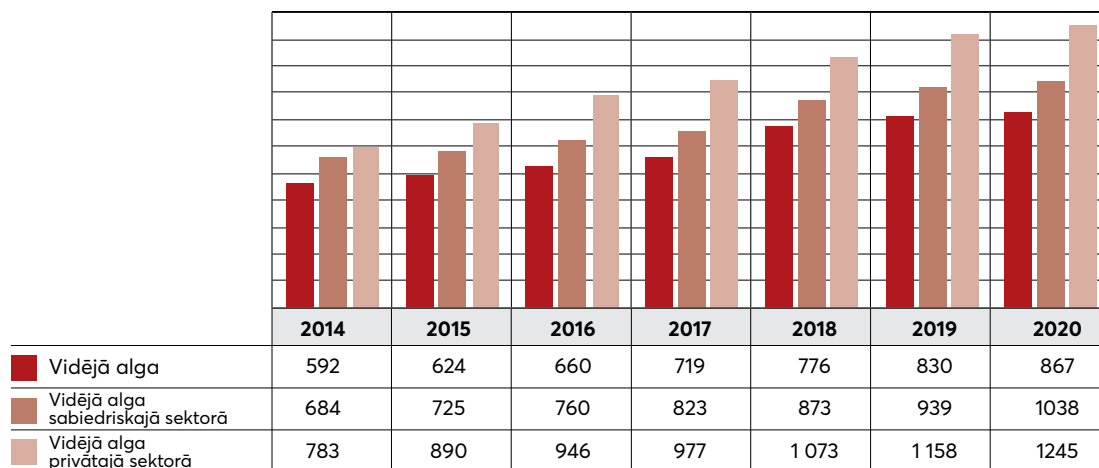

12. attēls. Vidējā bruto darba samaksa Liepājā (eiro/mēnesī)

Auots: Valsts sociālās apdrošināšanas aģentūra. Centrālā statistikas pārvalde

Sabiedriskajā sektorā strādājošo vidējā darba samaksa Liepājā 2020. gadā bija 1 038 eiro, kas ir par 99 eiro jeb par 10,6% vairāk nekā 2019. gada vidējā alga.

Privātajā sektorā ar nodarbināto skaitu 50 un vairāk (turpmāk tekstā privātajā sektorā), vidējā darba samaksa bija 1 245 eiro, kas ir par 87 eiro jeb par 7,4% vairāk nekā 2019. gada vidējā alga.

Vidējās izmaksājamās vecuma pensijas apmērs 2020. gadā Liepājā bija 368 eiro, kas ir par 27 eiro jeb 7,9% vairāk nekā 2019. gada izmaksājamās vecuma pensijas apmērs.

2.2.3. Uzņēmumi

2020. gadā Liepājā reģistrēti 230 jauni uzņēmumi – 201 sabiedrība ar ierobežotu atbildību, 29 individuālie komersanti.

Jaunreģistrēto uzņēmumu skaits 2020. gadā bijis par 43 uzņēmumiem mazāks nekā 2019. gadā. Jaunu uzņēmumu reģistrāciju ietekmēja Covid-19 pandēmijas ierobežojošie pasākumi.

Iespēju reģistrēt uzņēmumu ar pamatkapitālu mazāku par 2 800 eiro izmantojušas 57,3% no reģistrētajām kapitālsabiedrībām. 45 uzņēmumi reģistrēti ar viena eiro pamatkapitālu.

2020. gada beigās 130 jaunreģistrētajos uzņēmumos bija nodarbināti 359 darba ņēmēji.

¹ Informācija par vidējo algu tiek iegūta no Valsts sociālās apdrošināšanas aģentūras. Informācija par sabiedrisko un privāto sektoru tiek iegūta no Centrālās statistikas pārvaldes. Centrālā statistikas pārvalde datus par vidējo algu apkopo neņemot vērā mazos komersantus (ar darbinieku skaitu mazāk par 50)

2. Liepājas pilsētas pašvaldības raksturojums

Uzņēmējdarbības forma	2014	2015	2016	2017	2018	2019	2020
Sabiedrība ar ierobežotu atbildību	286	290	240	254	244	240	201
Individuālais komersants	39	30	19	38	35	31	29
Akciju sabiedrība	3	0	1	3	1	0	
Ārvalsts komersanta filiāle	2	2	1	1	1	1	
Zemnieku saimniecība	0	0	0	0	0	0	
Pilnsabiedrība	0	0	0	0	2	1	
Kopā	330	322	261	296	283	273	230

Auots : SIA "Lursoft IT"

2020. gadā Liepājā darbojās ap 2 680 uzņēmumu.

Nozaru griezumā lielākais uzņēmumu skaits bijis tirdzniecības un auto moto remonta nozarē (22%). Rūpniecības nozarē darbojās 12% no Liepājā reģistrētajiem uzņēmumiem. Nekustamo īpašumu nozarē darbojās 11% no Liepājā reģistrētajiem uzņēmumiem. Būvniecības nozarē darbojās 8% no Liepājā reģistrētajiem uzņēmumiem. Transporta un uzglabāšanas nozarē darbojās 8% no Liepājā reģistrētajiem uzņēmumiem.

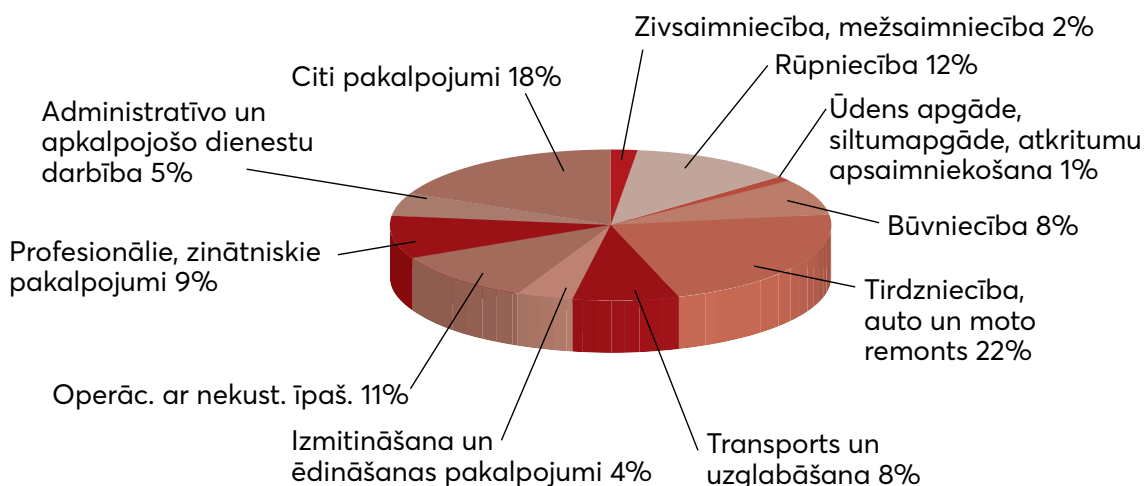

13. attēls. Liepājā reģistrētie uzņēmumi pa nozarēm 2020. gadā (%)

Auots: Valsts ieņēmumu dienests

Liepājas uzņēmumi ar lielāko neto apgrozījumu 2019. gadā

Uzņēmums	Darbības veids (pēc NACE)	Apgrozījums EUR	Apgrozījuma izmaiņas pret 2018, %
UPB AS	Dzīvojamo un nedzīvojamo ēku būvniecība	183 764 732	9,6
TOLMETS, SIA	Atkritumu un lūžņu vairumtirdzniecība	154 514 600	-20,2
UPB NAMS, SIA	Dzīvojamo un nedzīvojamo ēku būvniecība	45 627 980	15,5
AE PARTNER, SIA	Elektrosadales un kontroles iekārtu ražošana	44 733 589	1,2
LPB, AS	Mazumtirdzniecība	41 679 320	8,2
SCANALLOYS LV, SIA	Metālu un metāla rūdu vairumtirdzniecība	38 048 995	-6,6
JENSEN METAL, LSEZ SIA	Citur neklasificētu gatavo metālizstrādājumu ražošana	36 319 266	24,0
LAUMA FABRICS, LSEZ SIA	Adīto un tamborēto audumu ražošana	32 227 521	1,0
EURO DK, LSEZ SIA	Elektronisko ierīču, telekomunikāciju iekārtu un to daļu vairumtirdzniecība	29 930 653	4,9
LIEPĀJAS REĢIONĀLĀ SLIMNĪCA, SIA	Slimnīcu darbība	26 792 719	14,8
ICOTTON, SIA	Smaržu un kosmētisko līdzekļu ražošana	26 273 886	1,2
BALTREIDS, SIA	Jūras zvejniecība	25 545 701	-27,7
AILE GRUPA, SIA	Metāla konstrukciju un to sastāvdaļu ražošana	25 294 136	52,3
TRANSIT SERVICE AGENCY, SIA	Pārējās transporta palīgdarbības	25 194 064	-5,7
LASKANA-MEŽS, SIA	Mežizstrāde	24 127 980	-28,6
LIEPAJA BULK TERMINAL LTD, LSEZ SIA	Pārējās transporta palīgdarbības	23 931 312	-21,3
CALJAN, LSEZ SIA	Pacelšanas un pārvietošanas iekārtu ražošana	22 881 420	1,4
EVIJA, LSEZ SIA V.BIĻUKA KOMERCFIRMA	Degvielas, cietā, šķidrā un gāzveida kurināmā un līdzīgu produktu vairumtirdzniecība	22 576 819	10,2
LVAGROO, SIA	Minerālmēslu un slāpekļa savienojumu ražošana	21 215 477	297,8

Auots: SIA "Lursoft IT"

Sešiem no TOP 20 uzņēmumiem 2019. gadā neto apgrozījums samazinājies. Pārējiem TOP 20 uzņēmumiem neto apgrozījums palielinājies.

2.2.4. Rūpniecība

2020. gadā Liepājā apstrādes rūpniecības (turpmāk tekstā rūpniecība) produkcija saražota par 338,3 milj. eiro (4,4% no Latvijas kopapjoma). Salīdzinot ar 2019. gadu, rūpniecības produkcijas izlaides apjoms palielinājies par 26,8 milj. eiro jeb par 8,6%.

Realizētās produkcijas apjoms 2020. gadā bija 343,8 milj. eiro (4,4% no Latvijas kopapjoma). Salīdzinot ar 2019. gadu, realizētās rūpniecības produkcijas apjoms palielinājies par 33,5 milj. eiro jeb par 10,8%.

Eksportētās rūpniecības produkcijas īpatsvars Liepājā 2020. gadā bija 76%.

2020. gadā eksportam realizētas preces par 261,1 milj. eiro, kas ir par 21,4 milj. eiro jeb par 8,9% vairāk nekā 2019. gadā.

Vietējā tirgū realizētas preces par 82,7 milj. eiro, kas ir par 12,1 milj. eiro jeb par 17,1% vairāk nekā 2019. gadā.

Liepājā 2020. gadā turpina pieaugt gan saražotās, gan realizētās rūpniecības produkcijas apjomi. Salīdzinot ar 2019. gadu, rūpniecības produkcijas izlaides pieauguma temps bijis nedaudz zemāks nekā 2019. gadā (2019. gadā pieaugums bija 10,3%, 2020. gadā 8,6%). Savukārt rūpniecības produkcijas realizācijas pieauguma temps bijis straujāks. 2019. gadā rūpniecības produkcijas izlaides apjoms palielinājās par 8,1%, bet 2020. gadā rūpniecības produkcijas izlaides apjoms palielinājās par 10,8%.

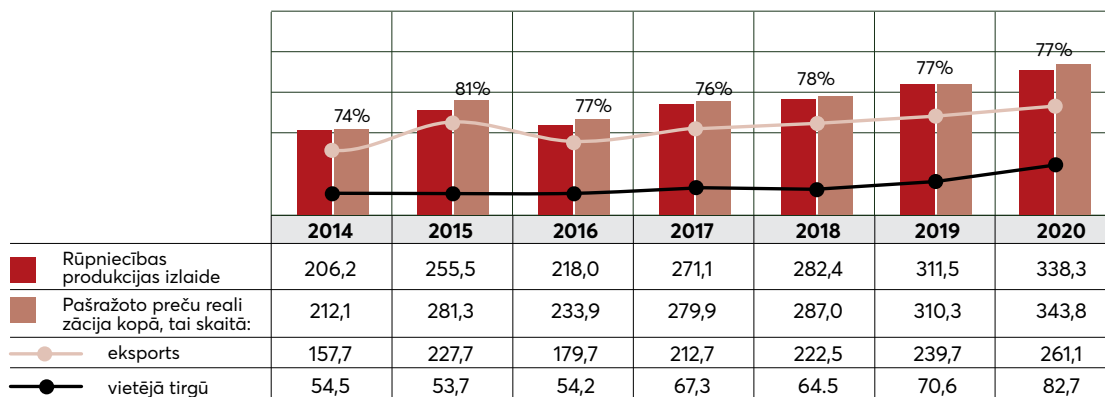

14. attēls. Apstrādes rūpniecības produkcijas izlaide un realizācija Liepājā (milj. eiro)

Auots: Centrālā statistikas pārvalde

Pēdējo septiņu gadu laikā apstrādes rūpniecības izlaides apjomi pieauguši par 64,1%, bet realizētās rūpniecības produkcijas apjomi pieauguši par 62,0%.

Par svarīgāko apstrādes rūpniecības nozari var nosaukt gatavo metālizstrādājumu ražošanas un mašīnbūves nozari, kuras uzņēmumi saražojuši ap 54,8% no kopējā Liepājas uzņēmumu rūpniecības produkcijas apjoma.

Gatavo metālizstrādājumu ražošanas nozares lielākie uzņēmumi pēc nodarbināto skaita:

- "AE partner" SIA;
- "Jensen Metal" LSEZ SIA;
- "FTS Baltic" SIA;
- "Aile grupa" SIA
- "Caljan" LSEZ SIA;
- "Trelleborg wheel systems Liepaja" LSEZ SIA;
- "Kohsel" SIA.

2.2.5. Liepājas ostas un lidostas darbība

2020. gadā Liepājas ostas uzņēmumi pārkrāvuši 6,6 milj. tonnu kravu, kas ir par 10,0% mazāk nekā 2019. gadā. Lielākā kravu grupa bija beramkravas, kuru apjoms bija 4,8 milj. tonnu. Ģenerālkraavas pārkrautas 1,2 milj. tonnu apjomā un lejamkravas pārkrautas 0,6 milj. tonnu apjomā.

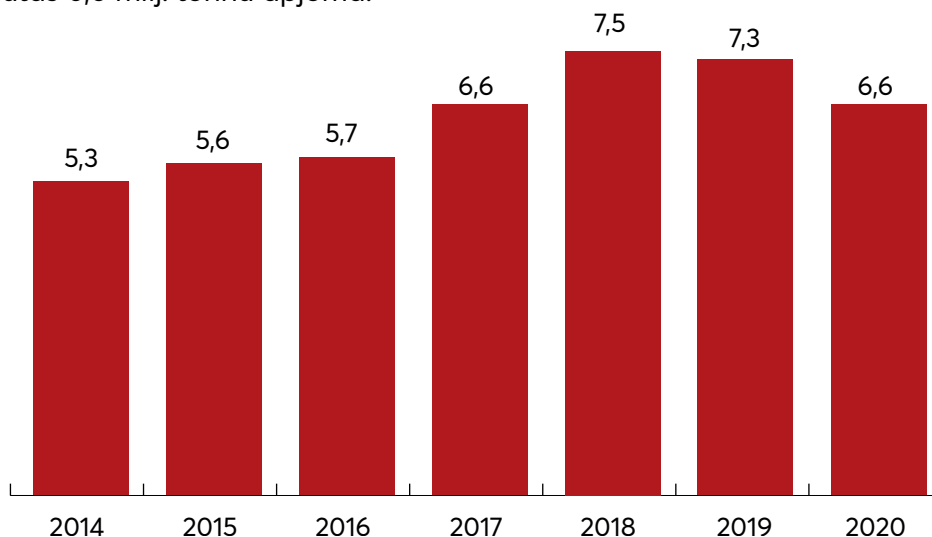

15. attēls. Kravu apgrozījums Liepājas ostā (milj. t). Avots: Centrālā statistikas pārvalde

2020. gadā Liepājas ostā turpina darboties viena prāmju līnija. Gada laikā pārvadāts 31 731 pasažieris. Pārvadāto pasažieru skaits gada laikā samazinājies par 20,6%.

2020. gadā ir bijis mazākais pārvadāto pasažieru skaits pēdējo septiņu gadu laikā. Galvenais samazinājumu ietekmējošais faktors bija Covid-19 ierobežošanai veiktie pasākumi.

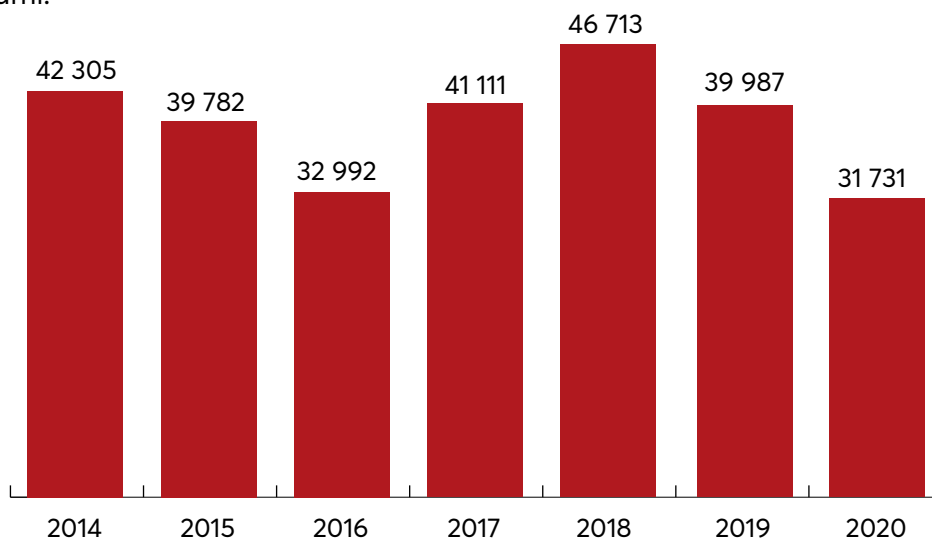

16. attēls. Liepājas ostā pārvadāto pasažieru skaits
Avots: Liepājas Speciālās ekonomiskās zonas pārvalde

Pēc Liepājas jahtu ostas datiem 2020. gadā Liepājas ostā uzņemtas 175 jahtas, kas ir par 52,3% mazāk nekā gadu iepriekš. Visbiežāk ieradušās jahtas no Lietuvas, Vācijas un Polijas.

Liepājas lidostas darbība saistībā ar vīrusa Covid-19 izplatību un valstī ieviestajiem ierobežojumiem 2020. gadā bija ierobežota.

2020. gadā Liepājas lidostā apkalpoti 3 834 regulārā reisa Liepāja – Rīga pasažieri, kas ir par 72,3% mazāk nekā 2019. gadā. Papildus regulāro reisu nodrošināšanai, lidosta turpina apkalpot privāto aviāciju. Pērn apkalpoti 204 vispārējās aviācijas un čarterreisu pasažieri. Kopsummā 2020. gadā Liepājas lidostā apkalpoti 4 038 pasažieri, kas ir par 71,3% mazāk nekā 2019. gadā.

2.2.6. Tūrisms

2020. gadā Liepājas viesnīcās un tūristu mītnēs apkalpotas 87 146 personas, kas ir par 17,3% mazāk nekā 2019. gadā. Tūristu mītnēs apkalpoto ārvalstu tūristu skaits samazinājies par 31,4%.

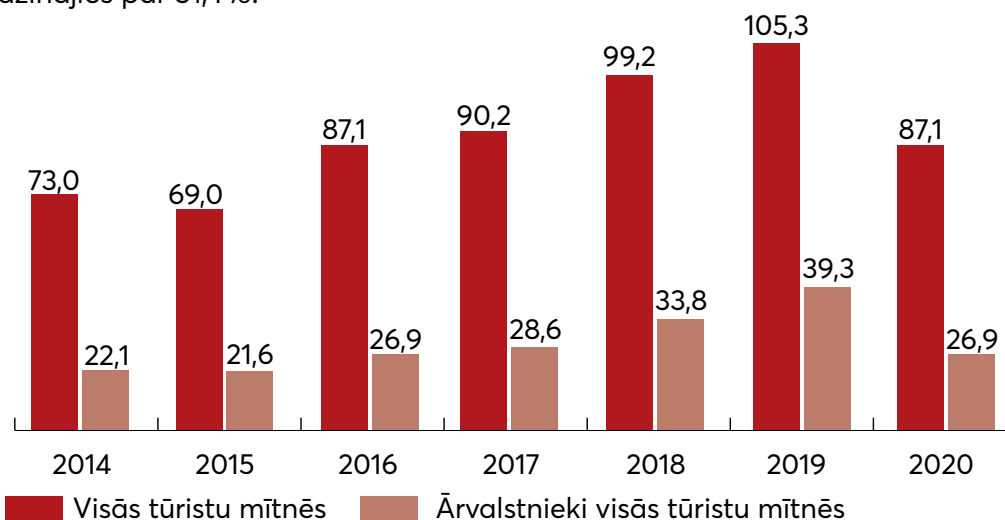

17. attēls. Liepājas tūrisma mītnēs apkalpoto personu skaits (tūkstošos)
Avots: Centrālā statistikas pārvalde

Liepājas viesnīcās un citās tūristu mītnēs 2020. gadā apkalpoto personu skaita īpatsvars kopējā Latvijas viesnīcās un tūristu mītnēs apkalpoto personu skaitā bija 6,0% (2019. gadā 3,7%).

2020. gadā Liepājas reģiona tūrisma informācijas birojā klātienē apkalpoti 13 424 apmeklētāji, kas ir par 41,0% vairāk nekā 2019. gadā.

2020. gadā tūrisma nozari būtiski ietekmēja Covid-19 pandēmijas ierobežošanai veiktie ierobežojošie pasākumi.

2.2.7. Pašvaldības projekti

2020. gadā pašvaldībā tika pabeigti vairāki 2019. gadā uzsāktie projekti, īstenošanas stadijā bija 18 projekti, kā arī tika noslēgti vairākas jaunas vienošanās gan ar Centrālo finanšu un līgumu aģentūru par Eiropas Savienības struktūrfondu līdzfinansēto projektu īstenošanu, gan arī ar citu fondu (LVAf, EEZ/N, EJZF) pārvaldības iestādēm. Pašvaldība īsteno gan infrastruktūras, gan sociālās, izglītības, dabas aizsardzības un citu jomu projektus.

Liepājas pilsētas projektu sagatavošana un īstenošana 2014.–2020. gada plānošanas periodā tiek veikta saskaņā ar Liepājas pilsētas attīstības programmu 2015.–2020. gadam un tās ietvaros apstiprināto Investīciju plānu.

2. Liepājas pilsētas pašvaldības raksturojums

Nr.p.k.	Projekta nosaukums	Projekta īstenotājs un partneri	ES fondu programma/ finansējuma avots	Projekta kopējās izmaksas, EUR
2020. gadā pabeigtie projekti				
1.	Grīzupes ielas pārbūve posmā no Liepājas pilsētas robežas līdz Cukura ielas aplim, Liepājā	LPPI "Liepājas pilsētas pašvaldības administrācija"	ERAF	5 575 167
2.	Pamatinfrastruktūras nodrošināšana uzņēmējdarbības veicināšanai, revitalizējot degradēto teritoriju Liepājā (Vētru iela)	LPPI "Liepājas pilsētas pašvaldības administrācija"	ERAF	497 560
3.	Degradēto teritoriju revitalizācija uzņēmējdarbības vajadzībām, Liepājā (Vecā ostmala)	LPPI "Liepājas pilsētas pašvaldības administrācija"	ERAF	1 092 335
4.	Degradēto teritoriju revitalizācija un uzņēmējdarbības pamatinfrastruktūras izveide kūrorta zonā Liepājā, 1. kārtā" (Peldu iela)	LPPI "Liepājas pilsētas pašvaldības administrācija"	ERAF	1 037 295
5.	Dabas mājas izveide Zirgu salā	LPPI "Liepājas pilsētas pašvaldības administrācija"	EJZF	469 390
6.	Piekraustes apsaimniekošanas praktisko aktivitāšu realizēšana	LPPI "Liepājas pilsētas pašvaldības administrācija" kā viens no sadarbības partneriem Vadošais partneris – Latvijas pašvaldību savienība	LVAf	7 818
7.	Tehniskā palīdzība integrētu teritoriju investīciju projektu iesniegumu atlases nodrošināšanai Liepājā 2. kārtā	LPPI "Liepājas pilsētas pašvaldības administrācija"	ESF	65 000
8.	Liepājas ezera zivsaimnieciskās ekspluatācijas noteikumu izstrāde	LPPI "Liepājas pilsētas pašvaldības administrācija"	Zivju fonds	9 256
9.	Inovatīva ar dzīvesveidu saistītu slimību profilakses modeļa izveide Baltijas jūras reģionā (BaltCityPrevention)	LPPI "Liepājas pilsētas pašvaldības administrācija" kā viens no sadarbības partneriem	ERAF Interreg Baltijas jūras reģiona transnacionālās sadarbības programma	130 705

2. Liepājas pilsētas pašvaldības raksturojums

Nr.p.k.	Projekta nosaukums	Projekta īstenotājs un partneri	ES fondu programma/ finansējuma avots	Projekta kopējās izmaksas, EUR
10.	Sievietes un bērni – droši savā pilsētā ("Drošā pilsēta")	PI "Liepājas pilsētas Domes Sociālais dienests" kā viens no sadarbības partneriem	ERAF Interreg Latvijas – Lietuvas pārrobežu sadarbības programma	209 467
11.	Sociālo pakalpojumu atbalsta sistēmas pilnveide	PI "Liepājas pilsētas Domes Sociālais dienests" kā viens no sadarbības partneriem Vadošais partneris – Labklājības ministrija	ESF	89 043
12.	Pamatinfrastruktūras nodrošināšana uzņēmējdarbības veicināšanai, revitalizējot degradēto teritoriju Liepājā II kārtā (Cukura iela)	LPPI "Liepājas pilsētas pašvaldības administrācija"	ERAF	2 067 945
13.	Brīvdabas sporta un aktīvās atpūtas centra Zirgu salā izveide. 5. kārtā	LPPI "Liepājas pilsētas pašvaldības administrācija"	EJZF	438 629
14.	Energoefektivitātes paaugstināšana Liepājas pilsētas pašvaldības ēkā Peldu ielā 5, Liepājā	LPPI "Liepājas pilsētas pašvaldības administrācija"	ERAF	5 476 907
2020. gadā īstenošanā esošie projekti				
1.	Liepāja. Vesels. Aktīvs. Lai-mīgs	LPPI "Liepājas pilsētas pašvaldības administrācija"	ESF	808 962
2.	PROTI un DARI	PA "Nodarbinātības projekti" kā viens no sadarbības partneriem. Vadošais partneris – Jaunatnes starptautisko programmu aģentūra	ESF	374 931
3.	Kurzemes visiem	LPPI "Liepājas pilsētas pašvaldības administrācija" kā viens no 28 partneriem. Vadošais partneris – Kurzemes plānošanas reģions	ESF	900 000
4.	Atbalsts priekšlaicīgas mācību pārtraukšanas samazināšanai (PuMPuRS)	PI "Liepājas pilsētas Izglītības pārvalde" kā viens no sadarbības partneriem Vadošais partneris – Izglītības kvalitātes valsts dienests	ESF	Finansējums tiek aprēķināts un piešķirts katra mācību gada semestra sākumā.

2. Liepājas pilsētas pašvaldības raksturojums

Nr.p.k.	Projekta nosaukums	Projekta īstenotājs un partneri	ES fondu programma/ finansējuma avots	Projekta kopējās izmaksas, EUR
5.	Karjeras atbalsts vispārējās un profesionālās izglītības iestādēs	PI "Liepājas pilsētas Izglītības pārvalde" kā viens no sadarbības partneriem Vadošais partneris – Valsts izglītības attīstības aģentūra	ESF	Finansējums tiek aprēķināts un piešķirts uz katru mācību gadu projekta īstenošanas laikā, nosakot maksimālo pieejamo finansējumu vienam mācību gadam atbilstoši izglītojamo skaitam pašvaldības izglītības iestādēs
6.	Atbalsts izglītojamo individuālo kompetenču attīstībai	PI "Liepājas pilsētas Izglītības pārvalde" kā viens no sadarbības partneriem Vadošais partneris – Valsts izglītības saturs centrs	ESF	635 393
7.	Liepājas izglītības iestāžu mācību vides uzlabošana"	PI "Izglītības pārvalde"	ERAF	2 357 328
8.	Nodarbināto personu profesionālās kompetences pilnveide	PI "Liepājas pilsētas Izglītības pārvalde" kā viens no sadarbības partneriem Vadošais partneris – Valsts izglītības attīstības aģentūra	ESF	Finansējums tiek aprēķināts un piešķirts katram mācību gada semestrim atsevišķi.
9.	Profesionāla sociālā darba attīstība pašvaldībā	PI "Liepājas pilsētas Domes Sociālais dienests" kā viens no sadarbības partneriem Vadošais partneris – Labklājības ministrija	ESF	Finansējums tiek aprēķināts un piešķirts individuāli katra kalendārā gada sākumā.
10.	Starptautiskās konkurētspējas veicināšana	LPPI "Liepājas pilsētas pašvaldības administrācija"	ERAF	Finansējums tiek aprēķināts un piešķirts katram atbalsta pasākumam atsevišķi, nepārsniedzot 66 666 eiro kalendārā gadā.

2. Liepājas pilsētas pašvaldības raksturojums

Nr.p.k.	Projekta nosaukums	Projekta īstenotājs un partneri	ES fondu programma/ finansējuma avots	Projekta kopējās izmaksas, EUR
11.	Dienvidkurzemes piekrastes mantojums cauri gadsimtiem	LPPI "Liepājas pilsētas pašvaldības administrācija" kā vadošais partneris Sadarbības partneri – Nīcas novada dome, Grobiņas novada dome, Pāvilostas novada pašvaldība, Liepājas Sv.Trīsvienības ev.lut. draudze	ERAF	7 187 998
13.	Tramvaja līnijas un piegulošās teritorijas kompleksa rekonstrukcija	LPPI "Liepājas pilsētas pašvaldības administrācija" Vadošais partneris – SIA "Liepājas tramvajs"	KF	15 347 770
14.	Pamatinfrastruktūras nodrošināšana uzņēmējdarbības veicināšanai, revitalizējot degradēto teritoriju Liepājā, 3. kārtā (Ezermalas iela)	LPPI "Liepājas pilsētas pašvaldības administrācija"	ERAF	1 843 434
15.	Sociālo pakalpojumu infrastruktūras izveide deinstitutionalizācijas plāna realizēšanai	LPPI "Liepājas pilsētas pašvaldības administrācija"	ERAF	2 630 900
16.	Būnas izbūve Baltijas jūrā	LPPI "Liepājas pilsētas pašvaldības administrācija"	ERAF	5 499 991
17.	Baltijas jūras aizsardzība no neattīrītu notekūdeņu noplūdes pilsētu teritorijās plūdu laikā	PI "Komunālā pārvalde" kā viens no sadarbības partneriem	ERAF Interreg Baltijas jūras reģiona transnacionālās sadarbības programma	126 395
18.	Inovāciju centra attīstība Liepājas pilsētā	PI "Liepājas pilsētas Domes izglītības pārvalde" kā viens no sadarbības partneriem	EEZ/N	986 049
19.	Degradētas teritorijas atjaunošana, radošo industriju attīstībai Dārza ielā, Liepājā	LPPI "Liepājas pilsētas pašvaldības administrācija"	ERAF	333 695
	LPPI "Liepājas pilsētas pašvaldības administrācija"	ERAF	333 695	1 037 295

2. Liepājas pilsētas pašvaldības raksturojums

Nr.p.k.	Projekta nosaukums	Projekta īstenotājs un partneri	ES fondu programma/ finansējuma avots	Projekta kopējās izmaksas, EUR
2020. gadā sagatavošanā esošie projekti				
1.	Liepājas pilsētas gaisa kvalitātes uzlabošanas rīcības programmas 2020.–2025. gadam izstrāde	LPPI "Liepājas pilsētas pašvaldības administrācija"	LVAF	88 189
2.	Mājsaimniecībās izmantoto apkures iekārtu apzināšanas un risinājumu izstrādes informācijas uzkrāšanai	LPPI "Liepājas pilsētas pašvaldības administrācija"	LVAF	50 820
3.	Piekrasti raksturojošās dabas ainavas publiskās ārtelpas attīstības un pieejamības veicināšana kultūras un tūrisma pakalpojumu daudzveidošanai Liepājas centra pludmalē	LPPI "Liepājas pilsētas pašvaldības administrācija"	ERAF	1 749 976
4.	Senioru sociālā iekļaušana Latvijas – Lietuvas pārrobežu reģionā, uzlabojot pieejamību sociālām un fiziskām aktivitātēm (Aktīvie seniori)	LPPI "Liepājas pilsētas pašvaldības administrācija" Vadošais partneris – Neringas Sociālo pakalpojumu centrs	ERAF Interreg Latvijas-Lietuvas pārrobežu sadarbības programma	250 070
5.	ONLY SAFE!	PI "Komunālā pārvalde" kā viens no sadarbības partneriem	ERAF Interreg Latvijas-Lietuvas pārrobežu sadarbības programma	529 192
6.	Pamatinfrastruktūras nodrošināšana uzņēmējdarbības veicināšanai, revitalizējot degradēto teritoriju Liepājā, 4. kārtā (K.Zāles laukums)	LPPI "Liepājas pilsētas pašvaldības administrācija"	ERAF	8 000 000
7.	Uzņēmējdarbības vides attīstība Liepājā, 3. kārtā (Skolas iela)	LPPI "Liepājas pilsētas pašvaldības administrācija"	ERAF	1 176 470
8.	Pludmales labiekārtojuma izbūve Roņu iela	LPPI "Liepājas pilsētas pašvaldības administrācija"	EJZF	299 558
9.	Muzeja filiāles "Liepāja okupācijas režīmos" ēkas pārbūve (Klāva Ukstiņa iela 7/9);	LPPI "Liepājas pilsētas pašvaldības administrācija"	ERAF	354 319,86
10.	Tramvaja līnijas un piegulošās teritorijas kompleksa pārbūve, 2. kārtā	LPPI "Liepājas pilsētas pašvaldības administrācija"	KF	11 764 705,88

3. Liepājas pilsētas pašvaldības finanšu resursi

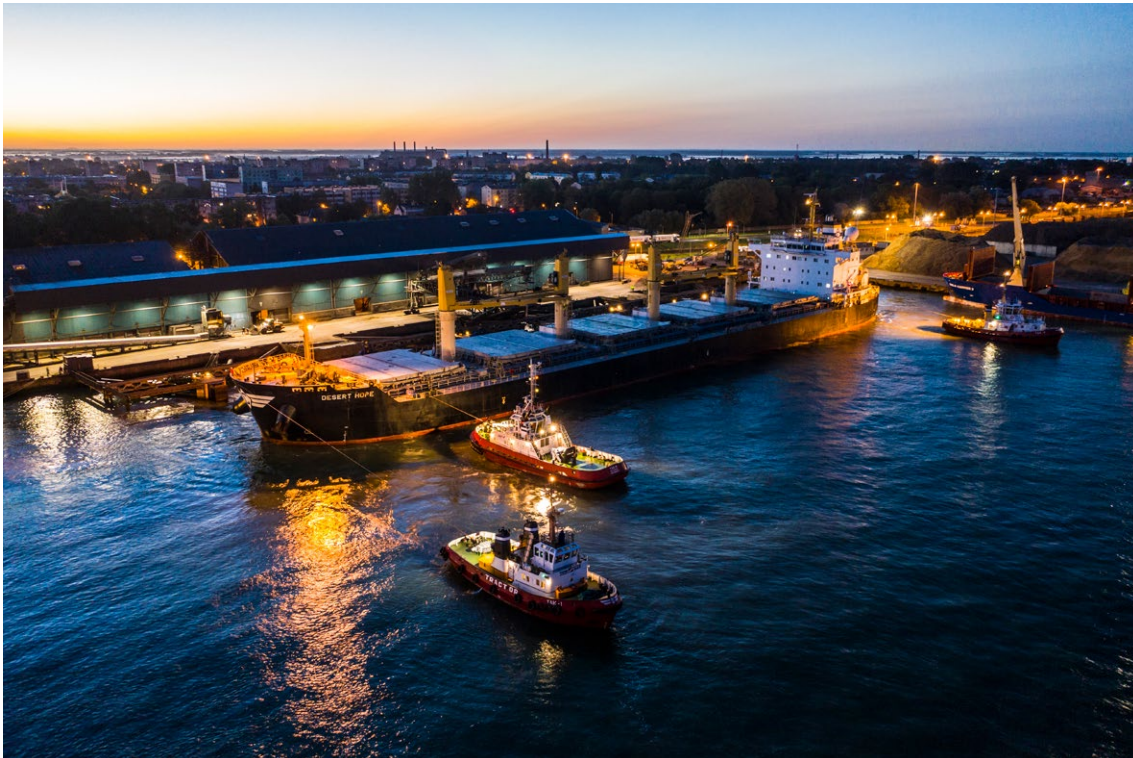

3.1. Pamatbudžeta ieņēmumi

Pašvaldības pamatbudžeta ieņēmumu struktūra (eiro)	2018. gada izpilde	2019. gada izpilde	2020. gada izpilde
IEŅĒMUMI			
Nodokļu un nenodokļu ieņēmumi	48 652 872	52 663 126	48 330 612
Nodokļu ieņēmumi	46 316 467	49 213 672	45 116 776
Iedzīvotāju ienākuma nodoklis	40 749 423	43 727 838	40 003 291
Nekustamā īpašuma nodoklis	5 122 986	5 028 149	4 969 493
Nodokļi par pakalpojumiem un precēm	444 058	457 685	143 992
Nenodokļu ieņēmumi	2 336 405	3 449 454	3 213 836
Ieņēmumi no uzņēmējdarbības un īpašuma	1 710 144	1 846 765	1 451 462
Valsts (pašvaldību) nodevas un kancelejas nodevas	114 767	109 785	66 317
Sodi un sankcijas	114 964	83 888	94 118
Pārējie nenodokļu ieņēmumi	150 093	475 629	52 555
Ieņēmumi no pašvaldības īpašuma pārdošanas	246 437	933 387	1 549 384
Transfertu ieņēmumi	39 120 303	47 724 027	46 333 214
Valsts budžeta transferti			
Pašvaldību budžeta transferti (savst.norēk.)			272 934
Budžeta iestāžu ieņēmumi	7 326 509	7 419 593	6 490 486
Ieņēmumi kopā	95 099 684	107 806 746	101 154 312
Aizdevuma saņemšana	8 554 681	6 683 669	4 858 576
Budžeta līdzekļu atlikums uz gada sākumu	7 057 116	8 326 970	18 275 859
Ieņēmumi kopā ar līdzekļu atlikumu uz gada sākumu un saņemtiem kredītiem	110 711 481	122 817 385	124 288 747

Auots: Finanšu pārvalde

Liepājas pilsētas pašvaldības konsolidētā kopbudžeta izpilde 2020. gadā ieņēmumos bija 101 162 427 eiro, kas ir par 6 646 126 eiro mazāk kā 2019. gadā.

Kopējā pamatbudžeta ieņēmumu prognoze izpildīta 98,7% apmērā jeb saņemts par 1 333 072 eiro mazāk kā plānots. 2020. gadā apstiprinātais pamatbudžeta plāns gada laikā tika grozīts, palielinot pamatbudžeta ieņēmumu plānu par 3 151 912 eiro.

Liepājas pilsētas pašvaldības 2020. gada pamatbudžetā:

- 44,60% no kopējiem ieņēmumiem veido nodokļu ieņēmumi:
 - iedzīvotāju ienākuma nodoklis – 88,7%;
 - nekustamā īpašuma nodoklis par zemi – 4,2%;
 - nekustamā īpašuma nodoklis par ēkām un būvēm – 4,9%;
 - nekustamā īpašuma nodoklis par mājokļiem – 2,0%.
- 3,18% – nenodokļu ieņēmumi;

- 45,80% – transfertu ieņēmumi mērķdotāciju un dotāciju veidā no valsts budžeta un ES struktūrfondu;
 - 6,42% budžeta iestāžu ieņēmumi.
2020. gadā pašvaldības pamatbudžetā 39,6% no kopējiem ieņēmumiem jeb 88,7% no nodokļu maksājumiem veidoja iedzīvotāju ienākuma nodokļa maksājumi.
2020. gadā no Valsts kases sadales konta saņemts iedzīvotāju ienākuma nodoklis 40 003 291 eiro, kas ir par 3 724 547 eiro mazāk nekā 2019. gadā.

10 lielākie iedzīvotāju ienākuma nodokļa maksātāji – darba devēji, kuru juridiskā adrese ir pašvaldībā, par taksācijas gada 1. janvārī pašvaldībā deklarētiem iedzīvotājiem

	Darba devēja nosaukums
1.	LIEPĀJAS PILSĒTAS IZGLĪTĪBAS PĀRVALDE
2.	LIEPĀJAS REĢIONĀLĀ SLIMNĪCA SIA
3.	NACIONĀLO BRUŅOTO SPĒKU NODROŠINĀJUMA PAVĒLNICĪBAS 1.REĢIONĀLAIS NODROŠINĀJUMA CENTRS
4.	LIEPAJA BULK TERMINAL LTD LSEZ SIA
5.	JENSEN METAL LSEZ SIA
6.	AE PARTNER SIA
7.	UPB AS
8.	DZELZSBETONS MB SIA
9.	LIEPĀJAS SPECIĀLĀS EKONOMISKĀS ZONAS PĀRVALDE
10.	LAUMA FABRICS LSEZ SIA

Auots: Valsts ieņēmumu dienests

10 lielākie iedzīvotāju ienākuma nodokļa maksātāji – darba devēji, kuru juridiskā adrese ir ārpus pašvaldības, par taksācijas gada 1. janvārī pašvaldībā deklarētiem iedzīvotājiem

	Darba devēja nosaukums
1.	VALSTS POLICIJA
2.	RK METĀLS SIA
3.	TIESU ADMINISTRĀCIJA
4.	LATVIJAS DZELZCEĻŠ VAS
5.	NEATLIEKAMĀS MEDICĪNISKĀS PALĪDZĪBAS DIENESTS
6.	SADALES TĪKLS AS
7.	KURZEME VALSTS SOCIĀLĀS APRŪPES CENTRS
8.	TONUS ELAST SIA
9.	VALSTS IEŅĒMUMU DIENESTS
10.	IESLODZĪJUMA VIETU PĀRVALDE

Auots: Valsts ieņēmumu dienests

Nekustamā īpašuma nodokļa par zemi maksājumi no kopējiem nodokļu ieņēmumiem pašvaldības pamatbudžetā ir 4,2%. Nekustamā īpašuma nodoklis par zemi un parādu maksājumi 2020. gadā iekasēti 1 879 032 eiro. Ieņēmumu plāns izpildīts par 120% jeb iekasēts par 312 631 eiro vairāk nekā plānots.

Nekustamā īpašuma nodokļa par ēkām (t.sk. mājokļiem) maksājumi no kopējiem nodokļu ieņēmumiem pašvaldības budžetā sastāda 6,80%. Nekustamā īpašuma nodoklis par ēkām (t.sk. mājokļiem) un parādu maksājumi iekasēti 3 090 461 eiro, ieņēmumu plāns izpildīts par 127% jeb iekasēts par 657 272 eiro vairāk nekā plānots.

Nekustamā īpašuma nodokli 2020. gadā maksāja 34 344 fiziskās un 950 juridiskās personas.

2020. gadā nekustamā īpašuma nodokļa bezstrīda piedziņas procesā:

- uzsāktas piedziņas lietas 641 personai – sagatavoti brīdinājumi par kopējo summu 186 114,26 eiro;
- 329 lietās pieņemti lēmumi – izpildrīkojumi par nekustamā īpašuma nodokļa bezstrīda piedziņu par kopējo summu 128 739,84 eiro;
- 2020. gadā piedziņas rezultātā periodā no 1. janvāra līdz 31. decembrim (par 2009. gadā līdz 2021. gadā uzsāktajām lietām) iekasēts nekustamā īpašuma nodokļa parāds 318 364,77 eiro.

2020. gadā pieteikti :

- divi kreditoru prasījumi fizisko personu maksātnespējas lietās par 88,84 eiro;
- viens kreditoru prasījums juridiskās personas maksātnespējas lietā par 2920,30 eiro;
- 71 kreditoru pieteikums fizisko personu mantojumu lietās par 15 600,12 eiro.

2020. gadā piemēroti nekustamā īpašuma nodokļa atvieglojumi 1 036 079,65 eiro, t.sk.:

- Pēc likuma "Par nodokļu piemērošanu brīvistās un speciālajās ekonomiskajās zonās" 6. panta 1. punktu 80% apmērā – kopā 820 468,96 eiro.
- Personām, kurām piešķirts trūcīgas personas (ģimenes) statuss, saskaņā ar likuma "Par nekustamā īpašuma nodokli" 5. panta (11) daļu 90% apmērā (mājoklis, zeme) – 3 698,73 eiro.
- Maznodrošinātajām personām, saskaņā ar likuma "Par nekustamā īpašuma nodokli" 5. panta (11) daļu un 2017. gada 19. janvāra saistošo noteikumu Nr.1 "Par nekustamā īpašuma nodokļa atvieglojumu piešķiršanas kārtību Liepājas pilsētā" 5.1 apakšpunktu 70% apmērā 36 556,02 eiro.
- Ģimenēm ar trīs vai vairāk bērniem, saskaņā ar likuma "Par nekustamā īpašuma nodokli" 5. panta (1²) daļu 50% apmērā – 23 639,58 eiro.
- Politiski represētajām personām saskaņā ar likuma "Par nekustamā īpašuma nodokli" 5. panta otro daļu un 2017. gada 19. janvāra saistošo noteikumu Nr.1 "Par nekustamā īpašuma nodokļa atvieglojumu piešķiršanas kārtību Liepājas pilsētā" 5.3. apakšpunktu 50% apmērā – 7 362,21 eiro.
- Kapitālsabiedrībām saskaņā ar 2017. gada 19. janvāra saistošo noteikumu Nr.1 "Par nekustamā īpašuma nodokļa atvieglojumu piešķiršanas kārtību Liepājas pilsētā" 5.4. un 5.5. apakšpunktu 90% apmērā – 52 306,95 eiro.
- Personām saskaņā ar 2017. gada 19. janvāra saistošo noteikumu Nr.1 "Par nekustamā īpašuma nodokļa atvieglojumu piešķiršanas kārtību Liepājas pilsētā" 5.6. apakšpunktu 90% apmērā – 1 478,48 eiro.
- Nodokļa maksātājiem (nomniekiem), kam piešķirts sabiedriskā labuma organizācijas statuss, saskaņā ar 2017. gada 19. janvāra saistošo noteikumu Nr.1 "Par nekustamā īpašuma nodokļa atvieglojumu piešķiršanas kārtību Liepājas pilsētā" 5.7. apakšpunktu 90% apmērā – 1 237,31 eiro.
- Atvasinātām publiskām personām saskaņā ar 2017. gada 19. janvāra saistošo noteikumu Nr.1 "Par nekustamā īpašuma nodokļa atvieglojumu piešķiršanas kārtību Liepājas pilsētā" 5.9. apakšpunktu 90% apmērā – 89 331,41 eiro.

Nenodokļu ieņēmumi 2020. gadā saņemti 3 213 836 eiro un tas ir 98,3% jeb par 56 382 eiro mazāk nekā plānots.

Maksas pakalpojumi un citi pašu ieņēmumi 2020. gadā saņemti 5 732 923 eiro, kas ir par 1 397 259 eiro mazāk kā precizētais plāns un 1 412 519 eiro mazā kā 2019. gadā. Samazinājums saistīts ar Covid-19 pandēmijas esošo situāciju. Piemēram, laika posmā no 13. marta līdz 9. jūnijam un no 19. oktobra līdz gada beigām ir samazināts un daļēji apstādināts sporta mācību treniņu process, pavasarī un vasarā tika slēgtas pirmsskolas izglītības iestādes, skolās mācības notiek attālināti, kā rezultātā samazinājušies ieņēmumi no vecāku maksām, telpu nomas.

Transfertu ieņēmumi (mērķdotācijas un dotācijas no valsts budžeta) bez dotācijas no pašvaldības finanšu izlīdzināšanas fonda 2020. gadā saņemti 28 511 553 eiro un tas ir par 1 679 931 eiro mazāk nekā plānots.

Budžeta institūciju ieņēmumi 2020. gadā iekasēti 84,9% apmērā no plānotā.

3.2. Pamatbudžeta izdevumi

Pašvaldības pamatbudžeta izdevumi kopā ar aizdevumu procentiem un pamatsummas atmaksu 2020. gadā sastāda 103 639 895 eiro, t.sk. valsts un ES struktūrfondu finansējums – 25 603 966 eiro vai 26,40 % no kopējiem pamatbudžeta izdevumiem.

No 2020. gada pamatbudžeta izdevumiem 27 692 588 eiro jeb 28,63% izlietoti saskaņā ar "Liepājas pilsētas attīstības programmu 2015.–2020. gadam" un šīs programmas pielikumu Nr.2.2 "Investīciju plāns 2015.–2020. gadam", t.i., 2. etapa "Budžets institūciju attīstībai" (turpmāk – Attīstības budžets) nodrošināšanai.

2020. gada atlīdzības fonds tika plānots pamatojoties uz:

- Liepājas pilsētas domes 2015. gada 10. decembra lēmumu Nr.533 "Par atlīdzību Liepājas pilsētas pašvaldībā" (pašvaldības amatu klasifikācijas katalogu un Liepājas pilsētas pašvaldības darbinieku mēnešalgu skalu) no 2020. gada 1. janvāra pašvaldības darbiniekiem noteikta mēnešalgas palielinājums līdz 10%;
- 2019. gada 18. jūnija un 2020. gada 16. jūnija grozījumiem MK 2016. gada 5. jūlija noteikumos Nr.445 "Pedagogu darba samaksas noteikumi", nosakot mēnešalgas no pašvaldības budžeta finansētajiem pedagoģiskajiem darbiniekiem.

Atlīdzībai 2020. gadā izlietoti 41 901 132 eiro jeb par 10,74% vairāk nekā 2019. gadā.

Izdevumu postenī Preces un pakalpojumi samazinājums par 29,68% pret iepriekšējo gadu saistīts ar grozījumiem 2019. gada 15. oktobra grozījumiem MK 2005. gada 27. decembra noteikumos Nr.1031 "Noteikumi par budžetu izdevumu klasifikāciju atbilstoši ekonomiskajām kategorijām" svītrojot ekonomiskās klasifikācijas kodu 2800 "Pakalpojumi, kurus budžeta iestādes apmaksā noteikto funkciju ietvaros, kas nav iestādes administratīvie izdevumi", attiecīgi izdevumi pārskata gadā tika plānoti sadaļā "Subsīdijas un dotācijas", līdz ar to ir izdevumu pieaugums par 104,71%.

Izdevumu postenī Sociālo pabalsti izmaksu pieaugums saistīts ar 2019. gada 12. aprīļa grozījumiem likumā "Par pašvaldību budžetiem", t.i. speciālais budžets iekļauts 2020. gada pamatbudžetā, piemēram, PA "Nodarbinātības projekti" bezdarbnieku stipendijas pārskata periodā plānotas kā valsts mērķdotācijas.

Izdevumu postenī Pamatkapitāla veidošana samazinājums par 10,85%. 2019. gadā tika iegādāta ēka Koku ielā 10 – jaunas pirmsskolas izglītības iestādes izveidei, iepriekšējā periodā uzsākti vairāki vērienīgi projekti, kuru realizācija turpinājās arī pārskata periodā, piemēram, "Pamatinfrastruktūras nodrošināšana uzņēmējdarbības veikšanai revitalizējot degradētās teritorijas" 2. kārtā (Cukura iela),

"Dabas mājas izbūve "Zirgu salā"" un "Energoefektivitātes paaugstināšana Liepājas pilsētas pašvaldības ēkā Peldu ielā 5".

Pārskata periodā no Liepājas pilsētas pašvaldības budžeta līdzekļiem tika uzturētas 14 budžeta iestādes:

- LPPI "Liepājas pilsētas pašvaldības administrācija";
- PI "Liepājas pilsētas dzimtsarakstu nodaļa";
- PI "Liepājas pilsētas Pašvaldības policija";
- PI "Liepājas pilsētas bāriņtiesa";
- PI "Liepājas pilsētas Izglītības pārvalde" un tās padotībā esošajās iestādēs;
- PI "Liepājas pilsētas Domes Sociālais dienests";
- PI "Liepājas kapsētu pārvalde";
- PI "Liepājas pilsētas būvvalde";
- PI "Liepājas pilsētas domes Sporta pārvalde" un tās padotībā esošajās iestādēs;
- PA "Nodarbinātības projekti";
- PI "Liepājas pilsētas Kultūras pārvalde" un tās padotībā esošajās iestādēs;
- PI "Nekustamā īpašuma pārvalde";
- PA "Liepājas sabiedriskais transports";
- PI "Komunālā pārvalde".

Tāpat kā iepriekšējos gados 2020. gadā vislielākais izdevumu īpatsvars bija sadaļā "Izglītība" – 37 433 347 eiro jeb 38,26%; "Ekonomiskā darbība" – 21 673 113 eiro jeb 22,15%; "Kultūra un sports" – 11 610 763 eiro jeb 11,87% un "Sociālā aizsardzība" – 8 496 600 eiro jeb 8,68%. "Teritoriju un mājokļu apsaimniekošana" sastāda 8 640 442 eiro jeb 8,83%.

Kopējais izdevumu samazinājums saistīts ar 2020. gada 9. jūnija Covid-19 infekcijas izplatības pārvaldības likuma un Covid-19 infekcijas izplatību seku pārvarēšanas likuma, kā arī ar 2020. gada 9. jūnija MK noteikumu Nr.360 "Epidemioloģiskās drošības pasākumi Covid-19 infekcijas izplatības ierobežošanai", kurus savā darbā ievēroja Liepājas pilsētas pašvaldības institūcijas.

2020. gada 19. martā Liepājas pilsētas domes sēdē tika pieņemts lēmums Nr.141/4 "Par rezerves fonda līdzekļu piešķiršanu" ar kuru no Liepājas pilsētas pašvaldības budžeta rezerves fonda līdzekļiem tika piešķirti 50 000 eiro Liepājas pilsētas pašvaldības iestādei "Liepājas pilsētas pašvaldības administrācija" epidemioloģiskās drošības un citu pasākumu nodrošināšanai. 2020. gada 25. martā Liepājas pilsētas dome pieņēma lēmumu Nr.148/5 "Par grozījumiem Liepājas pilsētas domes 2019. gada 19. decembra saistošajos noteikumos Nr.19 "Par Liepājas pilsētas pašvaldības budžetu 2020. gadam"" ar kuru no pašvaldības pamatbudžeta atlikuma tika piešķirts finansējums 200 000 eiro apmērā, lai finansētu epidemioloģiskās drošības pasākumus ārkārtējās situācijas laikā. 2020. gada 31. decembrī epidemioloģisko drošības pasākumu finansēšanai paredzēto līdzekļu atlikums 102 777,13 eiro.

3. Liepājas pilsētas pašvaldības finanšu resursi

Pašvaldības pamatbudžeta izdevumu struktūra atbilstoši funkcionālajām kategorijām (eiro)	2018. gada izpilde	2019. gada izpilde	2020. gada izpilde
IZDEVUMI			
Izdevumi pēc valdības funkcijām			
Vispārējie valdības dienesti	5 548 052	6 421 694	7 000 539
Sabiedriskā kārtība	1 784 625	2 002 715	2 174 469
Ekonomiskā darbība	18 148 628	21 123 541	21 673 113
Vides aizsardzība	245 553	441 370	430 482
Pašvaldības teritoriju un mājokļu apsaimniekošana	2 702 040	4 275 641	8 640 442
Veselība	198 782	300 881	383 888
Brīvais laiks, sports un kultūra	13 730 361	17 137 623	11 610 763
Izglītība	32 749 072	35 334 630	37 433 347
Sociālā aizsardzība	7 581 021	8 317 458	8 496 600
Kredīta % un pamatsummas nomaksa	3 806 303	9 185 973	5 796 252
Izdevumi kopā ar izdevumu atmaksu	86 494 437	104 541 526	103 639 895
Atlikums uz gada beigām	24 217 044	18 275 859	20 648 851

Auots: Finanšu pārvalde

Vispārējie valdības dienesti

Sadaļā "Vispārējie valdības dienesti" iekļauti izdevumi divu budžeta iestāžu – Liepājas pilsētas pašvaldības administrācijas un Liepājas pilsētas dzimtsarakstu nodaļas uzturēšanai, biedrību un nodibinājumu projektu līdzfinansējumam, mazo un vidējo komercsabiedrību projektu atbalstam, pašvaldības nekustamā īpašuma apdrošināšanai un visu pašvaldības budžeta iestāžu darbinieku veselības apdrošināšanai, ES struktūrfondu projektu priekšfinansējumiem un līdzfinansējumiem, norēķiniem par citu pašvaldību izglītības iestāžu sniegtajiem pakalpojumiem. 2020. gadā šajā sadaļā tika saņemts un apgūts valsts finansējums Parakstu vākšana tautas nobalsošanas ierosināšanai.

Papildu izdevumi veidojušies sakarā ar veiktajiem energoefektivitātes pasākumiem vēsturiskajā pašvaldības ēkā Rožu ielā 6 saskaņā ar "Liepājas pilsētas attīstības programmu 2015.–2020. gadam".

Par 30 959 eiro pieauguši izdevumi savstarpējiem norēķiniem par citu pašvaldību izglītības iestāžu sniegtajiem pakalpojumiem.

Liepājas pilsētas dzimtsarakstu nodaļai maksas pakalpojumu ieņēmumi ir par laulību reģistrēšanu, laulību ceremoniju organizēšanu un dažādiem arhīva pakalpojumiem. Pārskata gada maksas pakalpojumu ieņēmumu izpilde ir 83,38% pret gada plānu. Salīdzinot ar iepriekšējo gadu, 2020. gadā pieteicēji laulībām ir izvēlējušies lētākās laulību ceremonijas. Svinīgo un izbaukuma laulību skaitu samazinājumu ietekmēja ārkārtējās situācijas ieviešana valstī.

Institūcijas budžetā uzturēšanas un pamatdarbības nodrošināšanas izdevumiem tērēts 97% no kopsummas, bet finansējums pamatkapitāla veidošanai ir institūcijas attīstības budžets, kurā galvenās pozīcijas ir tualetes telpas izbūve cilvēkiem ar kustību traucējumiem, ēkas fasādes remonts pagalma pusē, un ventilācijas sistēmas pārbūve. Visi pārskata gada plānotie pasākumi ir daļēji izpildīti un darbu gala maksājumi 54 812 eiro apmērā tiek pārceļti uz 2021. gadu. Kopumā pārskata gada budžeta izpilde 66,25% apmērā pret gada plānu.

Turpinājās projekts "Tehniskā palīdzība integrēto teritoriju investīciju projektu iesniegumu atlases nodrošināšanai Liepājā" – 2. kārtā.

Sabiedriskā kārtība

Sabiedriskās kārtības nozarē 2020. gadā izdevumu palielinājums pret 2019. gadu sastāda 171 754 eiro jeb 8,58%.

Pašvaldības policijai maksas pakalpojumu un citu pašu ieņēmumu palielinājumu 2020. gadā veido ieņēmumi no apstiprinātajiem izdevumiem projektā "Ar sabiedrības drošību saistīto pakalpojumu attīstība, stiprinot komunikāciju un sadarbību starp pašvaldību un policiju" – 66 238 eiro.

Dotācijas no vispārējiem ieņēmumiem palielinājums saistīts ar 2020. gadā veiktajiem priekšapmaksas naudas līdzekļu asignējumiem projektos: "Drošības dienestu attīstība, stiprinot komunikācijas un sadarbības spējas starp pašvaldībām un policijas iestādēm"; "Palielināt cilvēku drošību Baltijas jūrā, izmantojot pārrobežu sadarbību Rietumu Lietuvā un Kurzemē".

Uzsākts projekts "Ar sabiedrības drošību saistīto pakalpojumu attīstība, stiprinot komunikāciju un sadarbību starp pašvaldību un policiju".

Ekonomiskā darbība

Nozarē "Ekonomiskā darbība" tika nodrošināta četru budžeta iestāžu – PA "Nodarbinātības projekti", PI "Liepājas pilsētas būvvalde", PA "Liepājas sabiedriskais transports" un PI "Komunālā pārvalde" uzturēšana, pilsētas infrastruktūras objektu uzturēšana, kā arī deleģēto funkciju veikšana SIA "Aviasabiedrība "Liepāja"" un SIA "Liepājas reģiona tūrisma informācijas birojs".

Nozarē 2020. gadā izdevumu palielinājums pret 2019. gadu sastāda 549 572 eiro jeb 2,60%.

PI "Liepājas pilsētas būvvalde" 2020. gadā plānotie maksas pakalpojumu ieņēmumi ir par 1 401 eiro mazāki, nekā bija plānots.

Pamatbudžeta izdevumi attiecībā pret iepriekšējo pārskata gadu palielinājušies par 151 242 eiro jeb 14,6 %.

Būtiskākais izdevumu palielinājums ir pilsētas noformējumi – tika ieviesta jauna pilsētas noformējumu tematiskā koncepcija Ziemassvētkiem – 60 432 eiro.

Darbinieku darba algas palielinājums, t.sk., izveidota jauna štata vienība – rajona arhitekts. Lokālpilnojuma, kas tiek izstrādāts administratīvās teritorijas daļai ar mērķi precizēt, detalizēt un grozīt attiecīgās teritorijas funkcionālo zonējumu un apbūves noteikumus, ko varēs izmantot par pamatu turpmākai plānošanai un būvprojektēšanai, izstrādes izdevumu palielinājums – 28 415 eiro.

PA "Nodarbinātības projekti" 2020. gada pamatbudžeta ieņēmumi sastāda 946 505 eiro, kas ir par 46% vairāk nekā 2019. gadā. Ieņēmumu palielinājums veidojies no iepriekšējā pārskata periodā speciālā budžeta ieņēmumu un pamatbudžeta ieņēmumu atlikuma iekļaušanas 2020. gada aģentūras pamatbudžeta ieņēmumos. PA "Nodarbinātības projekti" pamatbudžeta izdevumi 2020. gadā ir 948 744 eiro, kas ir par 48% vairāk nekā 2019. gadā. Kopējā pamatbudžeta izdevumu prognoze izpildīta par 91,74%. Izdevumi bezdarbnieku stipendijām pārskata periodā 209 892 eiro apmērā, kas iepriekš veidoja speciālā budžeta izdevumus izpilde bijusi 97,02% apmērā.

PA "Liepājas sabiedriskais transports" 2020. gada budžetā būtiskākās izmaiņas attiecībā pret 2019. gadu ir biļešu ieņēmumu sadaļā, kur kritums ir vairāk kā 27% jeb 239056 eiro apmērā, kas kaidrojams ar valstī noteiktā ārkārtējā stāvokļa izsludināšanu un noteiktajiem ierobežojumiem visā gadā garumā, atstājot ietekmi uz pārvadāto pasažieru skaitu un pārdoto biļešu apjomu. PA "Liepājas sabiedriskais transports" izdevumu

izpilde 2020. gadā ir 83,85%, kas sastāda 7 509 547 eiro, t.sk. izdevumi pārvaldītājiem – 6 989 605 eiro jeb 91% no kopējiem izdevumiem.

PI "Komunālā pārvalde" 2020. gada piešķirtais pamatbudžeta finansējums bija 11 126 132 eiro, salīdzinot ar 2019. gadu finansējuma pieaugums 20,93%, bet budžeta izpilde bijusi 74,05% apmērā. Lielākā daļa finansējuma, kas netika apgūts 2020. gadā ir kapitālo izdevumu sadaļā. Realizācija finanšu izteiksmē ir 53,43% no plānotajiem līdzekļiem. Visiem plānotajiem objektiem ir noslēgti līgumi vai izsludināti būvniecības iepirkumi, lai būvdarbus uzsāktu 2021. gada aprīlī un finansējumu pilnībā apgūtu 2021. gada vasaras sezonā. Daļu no neapgūtajām izmaksām sastāda finansējums sekojošiem objektiem – J. Asara ielas pārbūve, 14.novembra bulvāra ietves izbūve, Tosmares iela pārbūve, Salmu ielas ietves pārbūve, Baseina ielas pārbūve.

2020. gadā veikts ieguldījums SIA "Liepājas tramvajs" pamatkapitālā 736 771 eiro.

Tika realizēti projekti: "Proti un dari"; "Uzņēmējdarbības vides attīstība Liepājā, 2. kārtā (Kapsēdes iela)"; "Degradētās teritorijas atjaunošana radošo industriju attīstībai Dārza ielā, Liepājā"; "Degradēto teritoriju revitalizācija un uzņēmējdarbības pamatinfrastruktūras izveide kūrorta zonā Liepājā, Roņu iela, 2. kārtā"; "Pamatinfrastruktūras nodrošināšana uzņēmējdarbības veicināšanai revitalizējot degradēto teritoriju Liepājā, Ezermalas ielas un gājēju, velosipēdistu tilta pārbūve pār tirdzniecības kanālu, 3. kārtā"; "Pamatinfrastruktūras nodrošināšana uzņēmējdarbības veikšanai revitalizējot degradētās teritorijas" 2. kārtā (Cukura iela); "Degradēto teritoriju revitalizācija un uzņēmējdarbības pamatfunkciju izveide kūrorta zonā Peldu ielā – 1. kārtā" un "Pludmales labiekārtojuma izbūve Roņu ielā".

Vides aizsardzība

Nozarē "Vides aizsardzība" nodrošināts finansējums pašvaldības dzīvnieku patversmes "Lauvas sirds" uzturēšanai.

Nozarē 2020. gadā izdevumu samazinājums pret 2019. gadu sastāda 10 888 eiro jeb 2,47%.

Tika realizēti projekti: "Dabas mājas izbūve "Zirgu salā"; "Būnas izbūve Baltijas jūrā"; "Baltijas jūras aizsardzība no neattīrīto notekūdeņu noplūdes pilsētas teritorijā plūdu laikā"; "Gaisa kvalitātes mērījumu veikšana, piesārņojuma izkliedes modelēšana un teritoriālo zonu karšu izstrāde, pasākumu izvēle gaisa kvalitātes uzlabošanai, to izmaksu analīze un efektivitātes novērtējums"; "Mājsaimniecībās izmantoto apkures iekārtu apzināšana un risinājumu izstrāde informācijas uzkrāšanai".

Pašvaldības teritoriju un mājokļu apsaimniekošana

Nozarē "Pašvaldību teritoriju un mājokļu apsaimniekošana" tiek nodrošināta divu budžeta iestāžu darbība – PI "Nekustamā īpašuma pārvalde" un PI "Kapsētu pārvalde". Šajā sadaļā arī tiek uzskaitīts pašvaldības līdzfinansējums kultūras pieminekļu saglabāšanai, mikrorajonu pagalmu labiekārtošanai un energoefektivitātes uzlabošanai daudzdzīvokļu mājās.

Nozarē 2020. gadā izdevumu palielinājums pret 2019. gadu sastāda 4 364 801 eiro jeb 102,09%.

PI "Nekustamā īpašuma pārvalde" 2020. gadā atsavināšanai izsolēs nodevusi 122 dzīvokļus, kas ir lielākais skaits kopš 2006. gada. 2020. gadā visas izsoles notikušas e-vidē, kas uzlabojis procesa caurskatāmību. 2500 pašvaldības dzīvokļu īrniekiem ir tiesības izpirkt īrētos dzīvokļus, lai kļūtu par īpašniekiem nevis īrniekiem. 2020. gadā Liepājas pilsētas pašvaldības līdzfinansējums daudzdzīvokļu mājām piegulošo zemesgabalu labiekārtošanai piešķirti 1 349 823 eiro, kas ir par 316 000 eiro vairāk kā 2019. gadā un ir sakārtoti 26 dzīvojamo māju pagalmi. Tā pat turpinās

pašvaldības līdzfinansējuma piešķiršana daudzdzīvokļu māju energoefektivitātes uzlabošanai un sadzīves atkritumu savākšanas punktu izveidei, attiecīgi 2020. gadā šādām aktivitātēm novirzot 6 630 eiro un 1 600 eiro, kas ir būtiski mazāk kā 2019. gadā, ņemot vērā pārtraukto Eiropas fonda līdzekļu piešķiršanu. Vislielākais samazinājums 97,23% apmērā attiecībā pret 2019. gadu, vērojams sadaļā "Kapitālie izdevumi". 2020. gadā pašvaldība iegādājās tikai vienu nekustamo īpašumu – zemesgabalu Toma ielā 4, Liepājā, kurš atrodas zem Liepājas centra sākumskolas, lai varētu veikt tās rekonstrukciju.

Liepājas kapsētu pārvaldes ieņēmumi 2020. gadā no sniegtajiem maksas pakalpojumiem nerasniedza plānoto līmeni. Savukārt, izdevumi salīdzinājumā ar iepriekšējo pārskata gadu samazinājās par 5,44%, jo iepriekšējā pārskata gadā tika realizēti trīs vienreizēji pasākumi saistīti ar nozīmīgiem līdzekļu ieguldījumiem – kapsētas žoga remonts, kapsētu iekšējo teritoriju labiekārtošanu un apbedījumu uzskaites digitalizācija divās kapsētās. Budžeta izdevumi par pamatlīdzekļiem salīdzinājumā ar iepriekšējo pārskata gadu samazinājās par 93,96% jeb 11 669 eiro, jo saņemot tehnisko atzinumu ēkas rekonstrukcijai tika pieņemts lēmums pārcelt finansējumu uz 2021. gadu.

2020. gadā veikts ieguldījums SIA "Liepājas namu apsaimniekotājs" pamatkapitālā 50 000 eiro, SIA "Liepājas ūdens" pamatkapitālā 269 225 eiro.

Tika realizēti projekti: "Energoefektivitātes paaugstināšana Liepājas pilsētas pašvaldības ēkā Peldu ielā 5"; "Liepājas pilsētas pašvaldības ēkas renovācija Peldu ielā 5 – 4. stāva izbūve".

Veselības aprūpe

Nozarē "Veselība" 2020. gadā izdevumu palielinājums pret 2019. gadu sastāda 83 007 eiro jeb 27,59%.

2020. gadā veselības nozarē SIA "Liepājas reģionālā slimnīca" projektam "Cilvēkresursu piesaistes programma veselības aprūpei Liepājā", izlietots finansējums 45 004 eiro, ņemot vērā faktisko nepieciešamību. Lai veicinātu speciālistu piesaisti arī ambulatorajā aprūpē, no 2020. gada projektam "Cilvēkresursu piesaistes programma veselības aprūpei Liepājā" līdzekļi tika piešķirti arī SIA "Jaunliepājas primārās veselības aprūpes centrs" un PSIA "Vecliepājas primārās veselības aprūpes centrs", izlietots 1 501 eiro.

Turpinājās divu projektu īstenošana – "Liepāja.Vesels.Aktīvs.Laimīgs" un "Baltijas pilsētu rīcība dzīvesveida izraisītu slimību mazināšanā, inovatīva prakses intervences modeļa izveide, iesaistot sabiedrības veselības pārvaldes iestādes Baltijas jūras reģionā".

2020. gadā veikts ieguldījums SIA "Liepājas reģionālā slimnīca" pamatkapitālā 123 500 eiro, PSIA "Vecliepājas primārās veselības aprūpes centrs" pamatkapitālā 55 160 eiro, SIA "Jaunliepājas primārās veselības aprūpes centrs" 13 000 eiro.

Izglītības nozare

Izglītības nozarē 2020. gadā izdevumu palielinājums pret 2019. gadu sastāda 2 098 717 eiro jeb 5,94%.

Izglītības nozarē tika finansētas 20 pirmsskolas izglītības iestādes, 11 vispārējās izglītības iestādes, viena interešu izglītības iestāde, piecas profesionālas ievirzes izglītības iestādes (Bērnu mūzikas skola, Kompleksā sporta skola, Sporta spēļu skola, Tenisa sporta skola un Futbola skola), un Līvupes pamatskolas – attīstības centrs.

Institūcijas budžetā uzturēšanas un pamatdarbības nodrošināšanas izdevumiem tērēts 87% no kopsummas.

Līdzfinansējums aukļu dienesta auklēm 2020. gadā nodrošināts 188 025 eiro apmērā, bet četru privāto izglītības iestāžu atbalstam piešķirts finansējums 380 396 eiro, t.sk. pirmsskolas izglītības iestādēm – 358 525 eiro.

Palielinoties vidējām izmaksām un audzēkņu skaitam, 2020. gadā pieaugušas izmaksas norēķiniem par citu pašvaldību izglītības iestāžu sniegtajiem pakalpojumiem sasniedzot 427 008 eiro.

Samazinājušies maksas pakalpojumu ieņēmumi, sakarā ar Covid-19 pandēmiju pavasarī un vasarā tika slēgtas pirmsskolas izglītības iestādes. Strādāja četras pirmsskolas izglītības iestādes, kā rezultātā samazinājušies ieņēmumi no vecāku maksām. Samazinājušies pārējie ieņēmumi no interešu izglītības nodarbību maksām un ieņēmumi par īri un nomu.

Salīdzinājumā ar 2019. gadu institūcijas budžets ir palielinājies. No 2020. gada 1. janvāra tika apstiprināts tehnisko darbinieku atalgojuma palielinājums līdz 10%, no 2020. gada 1. septembra tika palielināts pedagogu atalgojums. Salīdzinājumā ar 2019. gadu Covid-19 pandēmijas noteikto ierobežojumu dēļ būtiski samazinājušies izdevumi par komandējumiem, pakalpojumiem, telpu nomu sporta nodarbībām. Krājumu, preču un materiālu iegādes izmaksas samazinājums saistīts ar ēdināšanas izdevumiem – sakarā ar pirmsskolas izglītības iestāžu slēgšanu ārkārtējās situācijas ieviešanu valstī.

Palielinājušies pašvaldību saņemtie no valsts budžeta transferti dažādu projektu īstenošanai. Piemēram, projekta "Zinātnes un izglītības centra attīstība Liepājā" noslēgts sadarbības līgums ar Norvēģu.

Notiek nozīmīgu projektu realizācija Liepājā – "Liepājas izglītības iestāžu mācību vides uzlabošana" un "Pirmsskolas izglītības iestādes izveidošana Koku ielā 10". Kā arī uzsākts darbs, lai varētu atvērt četras pirmsskolas izglītības grupas 64 bērniem pirmsskolas izglītības iestādē "Mazulītis", ar realizācijas vietu Liepājas 8. vidusskolā.

Tāpat kā iepriekšējos gados no pašvaldības pamatbudžeta 2020. gadā tika piešķirts finansējums Liepājas mūzikas, mākslas un dizaina vidusskolai vizuāli plastiskās mākslas programmas nodrošināšanai un Liepājas Universitātei līdzfinansējums akadēmiskā personāla piesaistes programmai studiju kvalitātes nodrošināšanai un bakalaura studiju programmai "Aktiermāksla".

Tika realizēti projekti: "Zinātnes un izglītības inovācijas centra attīstība Liepājā"; "Karjeras atbalsts vispārējās un profesionālās izglītības iestādēs"; "Atbalsts priekšlaicīgas mācību patraukšanas samazināšanai"; "Atbalsts izglītojamo individuālo kompetenču attīstībai, 2. etaps"; "Atbalsts izglītojamo individuālo kompetenču attīstībai, 1. etaps"; "Erasmus +K1"; "Erasmus +K2" un "Liepājas izglītības iestāžu mācību vides uzlabošana".

Kultūras un sporta nozare

Kultūras un sporta nozarē 2020. gadā izdevumu samazinājums pret 2019. gadu sastāda 5 526 860 eiro jeb 32,25%.

Sporta nozarē tika nodrošināts finansējums pašvaldības iestādei "Liepājas pilsētas Domes Sporta pārvalde", kura nodarbojas arī ar sporta pasākumu organizēšanu un nodrošina Liepājas komandu dalību dažāda līmeņa čempionātos.

Sporta pārvaldei 2020. gadā samazinājušies maksas pakalpojumu ieņēmumi par 77 224 eiro, tai skaitā vecāku maksas 45 988 eiro, jo sakarā ar Covid-19 esošo situāciju, laika posmā no 13. marta līdz 9. jūnijam un no 19. oktobra līdz gada beigām ir samazināts un daļēji apstādināts mācību treniņu process. Samazinājušies ieņēmumi no telpu nomas, jo sakarā ar Covid-19 ierobežojumiem uz laiku tika slēgts peldbaseins un treniņu zāles Sporta centrā "Ezerkrasts".

Salīdzinājumā ar 2019. gadu ir samazinājies finansējums no Latvijas Izglītības un Zinātnes ministrijas par 70 396 eiro, tai skaitā piešķirtas mazāks finansējums no valsts budžeta finansētām pedagogu slodzēm, jo no 2020. gada 1. janvāra netiek finansētas treneru slodzes augstākās sporta meistarības grupām, par 6 000 eiro samazinājies finansējums augstas klases sportistu sagatavošanas centram.

Salīdzinājumā ar 2019. gadu ir samazinājusies naudas plūsma pašvaldības finansējumam. Salīdzinājumā ar pamatbudžeta plānu izpilde ir par 283 555 eiro mazāka. Covid-19 pandēmijas noteikto ierobežojumu dēļ 2020. gadā netika realizēti pieci no plānotajiem 64 unikālajiem sporta pasākumiem. Būtiska ekonomija budžetā veidojās no nerealizētajiem komandējumu braucieniem, transporta izdevumiem un sporta zāļu un ledus laukumu nomas mācību treniņu procesiem un sacensībām.

Atlīdzība salīdzinājumā ar 2019. gadu palielinājusies par 111 852 eiro. No 2020. gada 1. janvāra tika apstiprināts tehnisko darbinieku atalgojuma palielinājums līdz 10%, no 2020. gada 1. septembra tika palielināts pedagogu atalgojums.

Salīdzinājumā ar 2019. gadu palielinājušies kapitālie izdevumi par 127 440 eiro. 2020. gadā Sporta pārvaldei tika iegādāts autobuss Mercedes Benz un piekabe bagāžas pārvadāšanai, nomainīti jauni starta bloki Kompleksās sporta skolas peldbaseinā, iegādāts cīņas paklājs, līdzteku kārtis sporta vingrošanai, basketbola metienu trenāžieris un datortehnika.

Kultūras nozarē finansējums nodrošināts pašvaldības iestādes "Kultūras pārvalde" uzturēšanai, kuras pārraudzībā atrodas pārvalde, bibliotēkas, Liepājas muzejs un Tautas mākslas un kultūras centrs. Kultūras pārvalde nodarbojas ar pilsētai nozīmīgu kultūras pasākumu organizēšanu.

2020. gadā Kultūras pārvalde uzsāka un 2021. gadā turpinās darbu pie pieteikuma gatavošanas konkursam "Eiropas kultūras galvaspilsēta 2027" statusa iegūšanai.

2020. gadā Kultūras pārvaldes un pakļautības iestāžu darbu būtiski ietekmēja Covid-19 pandēmija – tika atcelti vairāki plānotie pasākumi (piemēram, Līvas ciema svētki, Jūras svētki, 11. un 18. novembra atzīmēšana, Pilsētas egles atklāšana u.c.). Atsevišķu atcelto pasākumu vietā tika radītas un realizētas alternatīvas kultūras norises (gaismu un video instalācijas, koncerti interneta tiešraidēs u.c.). Tika realizēts papildu projektu konkurss 50 000 eiro apmērā ar mērķi atbalstīt kultūras un mākslas nozari pandēmijas laikā.

Covid-19 pandēmija ir ietekmējusi bilances posteņa "Nākamo periodu izdevumi" atlikumu – to palielinot par 114 268 eiro. Ietekmi veido apstākļi, ka daļa līdzfinansēto kultūras projektu norišu pandēmijas ierobežojumu dēļ nevarēja tikt realizētas un projektu realizācija ir pārcelta uz 2021. gadu.

Maksas pakalpojumu ieņēmumi, salīdzinot ar iepriekšējo pārskata gadu, samazinājušies par 15 047 eiro.

Salīdzinot ar iepriekšējo pārskata gadu, Kultūras pārvaldei ir samazinājies pašvaldības finansējums, jo pārskata gadā Covid-19 pandēmijas dēļ valstī noteiktās ārkārtējās situācijas ierobežojumu dēļ tika atcelti vai organizēti ierobežotā apjomā daudzi iepriekš paredzētie kultūras pasākumi, kuru norisēm finansējums bija ieplānots. Šī paša iemesla dēļ būtiski samazinājušies pakalpojumu izdevumi.

Kultūras pārvaldei kapitālo izdevumu samazinājums, salīdzinot ar iepriekšējo pārskata gadu, veidojies, jo iepriekšējā pārskata gadā tika veikta pamatlīdzekļu iegāde 70 543 eiro apmērā projekta LLI-110 "Inovatīvu bibliotēku darbības risinājumu izveide dažādām paaudzēm pierobežu reģionā" ietvaros – šādi darījumi pārskata gadā nav bijuši. Savukārt, pārskata gadā palielinājusies biroja un datortehnikas iegāde par 19 078 eiro un muzeja fonda priekšmetu iegāde par 25 890 eiro.

Tika realizēti projekti: "Brīvdabas sporta un aktīvās atpūtas centra Zirgu salā izveide, 5. kārtā"; "Dienvidkurzemes piekrastes mantojums cauri gadsimtiem".

SIA "Liepājas latviešu biedrības nams", SIA "Liepājas teātris" un PSIA "Liepājas leļļu teātris" finansējums nodrošināts deleģēto funkciju veikšanai, SIA "Lielais Dzintars" deleģēto funkciju un pārvaldīšanas funkciju veikšanai saskaņā ar pilnvarojuma līgumu.

Sociālā aizsardzība

Sociālās aizsardzības jomā 2020. gadā izlietotais finansējums sastāda 8 496 600 eiro, kas ir par 2,15% jeb 179 142 eiro vairāk kā 2019. gadā.

Šajā nozarē nodrošināts finansējums divām budžeta iestādēm – PI "Liepājas pilsētas domes Sociālais dienests" un PI "Liepājas pilsētas bāriņtiesa". Sociālā dienesta pakļautībā darbojas 14 struktūrvienības, t.sk. Bērnu nams, Dienas centrs personām ar garīgās attīstības traucējumiem, Nakts patversme, Atkarību profilakses centrs, divi pensionāru dienas centri, četras sociālās dzīvojamās mājas, veco ļaužu dzīvojamā māja, birojs "Aprūpe mājās", grupu dzīvokļi un Sociālais dienests (darbs ar klientiem, administrācija, grāmatvedība u.c.).

Bāriņtiesai 2020. gadā pieaudzis atalgojums par 23,19%, jo darbiniekiem tika paaugstinātas mēnešalgas un izveidotas divas jaunas štata vietas.

2020. gadā Bāriņtiesai sakarā ar epidemioloģisko situāciju valstī, ir samazinājušies komandējumu izdevumi par 72,32%, mācību izdevumi par 32,55%, dažādi administratīvie izdevumi par 41,61%, izdevumi inventāra iegādei par 77,98%.

Sociālā dienesta 2020. gadā maksas pakalpojumu ieņēmumi pieauguši par 27,10% kas ir par 96 245 eiro vairāk nekā 2019. gadā. Tas skaidrojams ar iedzīvotāju dzīves līmeņa izmaiņām – indeksētas valsts vecuma pensijas, kas Sociālā dienesta pakalpojuma saņēmējiem, ļauj veikt lielākas iemaksas līdzdalības pasākumos. Būtiskākās izmaiņas, kas saistītas ar izdevumiem ir atlīdzības pieaugums 18,11%, kas skaidrojams ar izmaiņām ekonomiskās klasifikācijas kodu uzskaitē, kā rezultātā biroja "Aprūpe mājās" aprūpētājiem un asistentu pakalpojuma sniedzējiem apmaksā jāveic no atlīdzības budžeta, kas attiecīgi samazinājis izdevumus pakalpojumu jomā. 2020. gadā sociālajiem pabalstiem tika izlietoti 2 930 377 eiro, kas ir par 76 502 eiro mazāk kā 2019. gadā. Tas saistīts ar ārkārtējās situācijas izsludināšanu valstī Covid-19 izplatības dēļ, kas liedza sniegt vairākus pakalpojumus, kurus sniedz kontaktā ar klientu, piemēram, atbalsts sociālā riska jauniešiem, rehabilitācija personām ar invaliditāti lauku vidē, sociālā rehabilitācija ģimenēm ar bērniem u.c. Sociālais dienests nespēja apgūt līdzekļus, galvenokārt, pamatlīdzekļu iegādei un nepabeigtajai būvniecībai kopsummā 61 982 eiro apmērā, samazinot budžeta izpildi par 57,49%.

Tika realizēti projekti: "Kurzeme visiem"; "Sievietes un bērni – pasargāti savā pilsētā"; "Sociālo pakalpojumu infrastruktūras izveide DI plāna realizēšanai"; "Sociālo pakalpojumu atbalsta sistēmas pilnveide personām ar GRT" un "Reemigrācijas pasākumu sekmēšana Liepājas pilsētā".

Ziedojumu un dāvinājumi

Pamatojoties uz 2019. gada 12. aprīļa grozījumiem likumā "Par pašvaldību budžetiem", 2020. gadā speciālais budžets sastāv tikai no ziedojumiem un dāvinājumiem.

Ziedojumu un dāvinājumu ieņēmumi – 8 115 eiro, izpilde 2020. gadā bija 4 651 eiro jeb 17% no ielānotiem līdzekļiem. Izglītības pārvalde saņēmusi no Korejas vēstniecības ziedojumu naudā – Liepājas 3. pamatskolai teikvando nodarbībām un dzīvnieku patversme "Lauvas sirds" saņēmusi fizisko personu ziedojumus naudā.

3.3 Līdzdalība pašvaldības saistīto uzņēmumu pamatkapitālā

	Reģistrētā pašvaldības daļa pamatkapitālā				
	uz 01.01.2020.		ieguldījums 2020. gadā	ieguldījums uz 31.12.2020.	
	%	eiro	eiro	%	eiro
SIA "Liepājas ūdens"	100	23 055 986	1 403 225	100	24 459 211
SIA "Liepājas autostāvvietas"	100	9 544	35 000	100	44 544
SIA "Aviasabiedrība" Liepāja"	100	1 016 485		100	1 016 485
SIA "Liepājas reģiona tūrisma informācijas birojs"	85,6	228 264		85,6	228 264
A/S "Liepājas autobusu parks"	34,8	306 110		34,8	306 110
SIA "Liepājas reģionālā slimnīca"	99,7	36 963 368		99,7	36 963 368
SIA "OC Liepāja"	5,0	143		5,0	143
SIA "Liepājas RAS"	65,9	606 427		65,9	606 427
SIA "Jaunliepājas primārās veselības aprūpes centrs"	100	579 440	13 000	100	592 440
PSIA "Vecliepājas primārās veselības aprūpes centrs"	100	607 569	55 160	100	662 729
SIA "Liepājas leļļu teātris"	100	57 720		100	57 720
SIA "Liepājas namu apsaimniekotājs"	100	57 764	50 000	100	107 764
SIA "Liepājas tramvajs"	100	3 701 027	736 771	100	4 437 798
SIA "Liepājas teātris"	100	235 049		100	235 049
SIA "Liepājas enerģija"	39,0	2 719 108		39,0	2 719 108
SIA "Liepājas latviešu biedrības nams"	100	278 627		100	278 627
SIA "Liepājas Olimpiskais centrs"	82,8	31 755 400		82,8	31 755 400
SIA "Lielais dzintars"	100	307 478		100	307 478
		102 485 509	2 293 156		104 778 665

3.4. Līdzdalība pašvaldības saistīto uzņēmumu pamatkapitālā

Aizdevējs	Mērķis	Parakstīšanas datums	Atmaksas termiņš	% likme	Valūtas apzīmējums	Aizņēmuma līguma summa	Parāds uz pārskata gada sākumu	Parāds uz pārskata perioda beigām
Valsts kase	Antropogēno slodzi mazinošas infrastruktūras izbūve dabas lieguma Liepājas ezers Zirgu salā	05.02.2018	20.12.2027	mainīga	EUR	214 328	192 953	192 953
Valsts kase	Dabas mājas izveide Zirgu salā īstenošanai	05.07.2019	20.03.2029	mainīga	EUR	274 573	274 573	19 314
Valsts kase	Degradēto teritoriju revitalizācija uzņēmējdarbības vajadzībām Liepājā	05.07.2018	20.12.2027	mainīga	EUR	698 469	284 742	169 345
Valsts kase	Dienvidkurzemes piekrastes mantojums cauri gadsimtiem, īstenošanai	17.12.2020	20.12.2035	mainīga	EUR	1 586 737	0	403 658
Valsts kase	Energoefektivitātes paaugstināšana stadiona Daugava ģērbtuvju ēkā Liepājā	13.04.2018	20.12.2027	mainīga	EUR	93 419	86 289	86 289
Valsts kase	ERAF projekta Degradēto teritoriju revitalizācija un uzņēmējdarbības pamatinfrastruktūras izveide kūrorta zonā Liepājā, 1. kārtas īstenošanai	04.02.2020	20.12.2029	mainīga	EUR	166 423	0	166 423
Valsts kase	ERAF projekta Energoefektivitātes paaugstināšana Liepājas pilsētas pašvaldības ēkā Peldu ielā 5, Liepājā īstenošanai	04.02.2020	20.12.2034	mainīga	EUR	2 722 820	0	2 710 338
Valsts kase	ERAF projekta Liepājas daudzfunkcionālā centra Lielais dzintars izveides īstenošanai	21.08.2015	20.12.2023	mainīga	EUR	1 364 921	118 752	89 064
Valsts kase	ERAF projekta Liepājas Valsts 1.ģimnāzijas attīstība par metodisko centru STEM un IKT jomā (Būvdarbi Liepājas Valsts 1. ģimnāzijas vajadzībām, izmantojot Zaļā publiskā iepirkuma principus) īstenošanai	10.05.2017	20.04.2030	mainīga	EUR	1 873 842	382 918	346 450

Aizdevējs	Mērķis	Parakstīšanas datums	Atmaksas termiņš	% likme	Valūtas apzīmējums	Aizņēmuma līguma summa	Parāds uz pārskata gada sākumu	Parāds uz pārskata perioda beigām
Valsts kase	ERAF projekta Pamatinfrastruktūras nodrošināšana uzņēmējdarbības veicināšanai, revitalizējot degradēto teritoriju Liepājā īstenošanai	28.05.2018	20.09.2026	mainīga	EUR	163 330	159 942	127 723
Valsts kase	ERAF projekta Uzņēmējdarbības vides attīstība Liepājā, 2. kārtas īstenošanai	05.10.2018	20.09.2033	mainīga	EUR	209 627	209 627	209 627
Valsts kase	Investīciju projektu īstenošanai (saistību pārjaunojums)	02.08.2018	20.05.2030	mainīga	EUR	37 946 012	32 286 102	28 559 710
Valsts kase	Izglītības iestāžu investīciju projekta Energoefektivitātes paaugstināšana Liepājas pirmsskolas izglītības iestādē Dzintariņš, Dzintaru ielā 90, Liepājā īstenošanai	28.07.2017	20.09.2022	mainīga	EUR	514 954	103 207	63 207
Valsts kase	KF projekta Grīzupes ielas pārbūve posmā no Liepājas pilsētas robežas līdz Cukura ielas aplim, Liepājā īstenošanai	05.10.2018	20.09.2033	mainīga	EUR	1 433 598	1 433 598	960 430
Valsts kase	Liepājas pirmsskolas izglītības iestādes "Margrietiņa" ēku atjaunošana un teritorijas labiekārtojums Siļķu ielā 16a, Liepājā būvniecības 1. un 1.d kārtas īstenošanai	24.09.2015	20.09.2028	mainīga	EUR	267 553	217 804	192 912
Valsts kase	Liepājas Valsts 1.ģimnāzijas ēkas renovācija Fin110567	20.05.2015	20.06.2027	mainīga	EUR	496 062	489 062	485 062
Valsts kase	Pamatinfrastruktūras nodrošināšana uzņēmējdarbības veicināšanai, revitalizējot degradēto teritoriju, Liepājā II kārtas īstenošanai	15.07.2020	20.06.2030	mainīga	EUR	285 228	0	236 981
Valsts kase	Projekta Liepājas vispārizglītojošo skolu modernizācija īstenošana	29.11.2017	20.09.2032	mainīga	EUR	5 873 513	971 564	431 553

3. Liepājas pilsētas pašvaldības finanšu resursi

3. Liepājas pilsētas pašvaldības finanšu resursi

Liepāja

Aizdevējs	Mērķis	Parakstīšanas datums	Atmaksas termiņš	% likme	Valūtas apzīmējums	Aizņēmuma līguma summa	Parāds uz pārskata gada sākumu	Parāds uz pārskata perioda beigām
Valsts kase	Projekta Pirmsskolas izglītības iestādes izveidošana Koku ielā 10, Liepājā, īstenošanai	22.09.2020	20.12.2034	mainīga	EUR	916 087	0	916 087
Valsts kase	SIA "Liepājas Tramvajs" pamatkapitāla palielināšana ERAF projekta Jaunās tramvaja līnijas izbūve un esošo sliežu posmu rekonstrukcija Liepājā īstenošanai Fin110566	20.05.2015	20.12.2026	mainīga	EUR	886 996	689 884	591 328
Valsts kase	SIA "Liepājas ūdens" pamatkapitāla palielināšanai Kohēzijas fonda projekta (Nr.5.3.1.0./16/I/010) Ūdenssaimniecības attīstība Liepājā, 6. kārtā īstenošanai	05.07.2019	20.03.2034	mainīga	EUR	202 169	76 184	202 169
Valsts kase	SIA "Liepājas ūdens" pamatkapitāla palielināšanai Kohēzijas fonda projekta Ūdenssaimniecības attīstība Liepājā, 6. kārtā īstenošanai	28.09.2017	20.09.2032	mainīga	EUR	326 918	326 918	306 918
Valsts kase	SIA "Liepājas ūdens" pamatkapitāla palielināšana Kohēzijas fonda projekta Ūdenssaimniecības attīstība Liepājā 5.kārtas īstenošanai	24.09.2015	20.09.2028	mainīga	EUR	330 451	268 975	238 235
Valsts kase	Uzņēmējdarbības teritoriju un to nepieciešamās publiskās infrastruktūras attīstība	18.03.2015	20.06.2026	mainīga	EUR	2 497 718	662 879	658 879
Valsts kase	Uzņēmējdarbības vides attīstība Liepājā, 1. kārtā	05.02.2018	20.06.2022	mainīga	EUR	126 461	31 969	31 969
Valsts kase	Valsts nozīmes sporta infrastruktūras attīstības projekta Liepājas viegatlētikas manēžas Rīgas ielā 50, Liepājā būvniecības īstenošanai	03.10.2017	20.09.2032	mainīga	EUR	3 291 430	3 109 994	3 194 781
Valsts kase	Valsts nozīmes sporta infrastruktūras attīstības projekta Slēgtās futbola halles būvniecība Zvejnieku alejā 2/4 Liepājā īstenošanai	08.05.2019	20.03.2029	mainīga	EUR	360 230	360 230	360 230

3. Liepājas pilsētas pašvaldības finanšu resursi

Liepāja

Aizdevējs	Mērķis	Parakstīšanas datums	Atmaksas termiņš	% likme	Valūtas apzīmējums	Aizņēmuma līguma summa	Parāds uz pārskata gada sākumu	Parāds uz pārskata perioda beigām
Valsts kase	Valsts nozīmes sporta infrastruktūras attīstības projekta Slēgtie tenisa korti un teritorijas labiekārtojums Liedaga ielā 5, Liepājā īstenošanai	08.05.2019	20.03.2034	mainīga	EUR	3 418 296	3 186 070	3 291 256
Valsts kase	Zemnieku ielas rekonstrukcija Liepājā Fin110564	30.01.2015	20.03.2026	mainīga	EUR	812 152	426 000	357 840
Valsts kase/ Ziemeļu Inves- tīciju banka	Pašvaldības iestāžu ēku energoefektivitātes paaugstināšana	30.07.2002	30.04.2022	mainīga	EUR	1 006 008	162 257	97 353
x	x	x	x	x	KOPĀ:	70 360 325	46 512 493	45 698 084

3.5. Pārskats par galvojumiem

Aizdevējs	Mērķis	Aizņēmējs	Parakstīšanas datums	Atmaksas termiņš	Valūtas apzīmējums	Galvojuma līguma summa	Galvotā aizņēmuma līguma summa	Neatmaksātā summa, kurai nav iestājies maksāšanas termiņš (uz pārskata gada sākumu)	Neatmaksātā summa, kurai nav iestājies maksāšanas termiņš (uz pārskata perioda beigām)
Valsts kase	Jaunas tramvaja līnijas izbūve un esošo sliežu posmu rekonstrukcija Liepāja_2	SIA "Liepājas tramvajs"	25.11.2015	20.11.2031	EUR	4 068 905	4 068 905	3 685 056	3 377 968
Valsts kase	Jaunas tramvaja līnijas izbūve un esošo sliežu posmu rekonstrukcija Liepājā	SIA "Liepājas tramvajs"	21.12.2012	20.12.2022	EUR	4 268 615	4 268 615	618 141	618 141
Valsts kase	Liepājas starptautiskas lidostas attīstība	SIA "Aviasabiedrība "Liepāja""	28.10.2015	20.09.2031	EUR	1 879 981	1 879 981	1 254 853	1 148 057
Valsts kase/ Ziemeļu Investīciju banka	Liepājas pilsētas reģionālās sadzīves atkritumu apsaimniekošanas projekts	SIA "Liepājas RAS"	21.03.2001	04.01.2022	USD	1 267 779	2 002 170	222 539	101 866
KOPĀ:						11 485 280	12 219 671	5 780 589	5 246 032

3.6. Pašvaldības nekustamā īpašuma novērtējums

Posteņa nosaukums	Atlikusī vērtība 2019. gada beigās (eiro)	Atlikusī vērtība 2020. gada beigās (eiro)	Izmaiņas 2020. gadā salīdzinot ar 2019. gadu (+/- eiro)	Izmaiņu pamatojums
Zeme, ēkas un būves	268 579 876	265 726 725	-2 853 151	
t.sk.				
Dzīvojamās ēkas	20 478 542	21 908 880	1 430 338	Pašvaldība veic pakāpenisku, visu pašvaldībai piederošo dzīvokļu īpašumu ierakstīšanu Zemesgrāmatā uz Liepājas pilsētas pašvaldības vārda. Palielinājums 2020. gadā veidojies, Zemesgrāmatā ierakstīto dzīvokļu īpašumus, uzņemot bilancē
Nedzīvojamās ēkas	74 493 495	77 350 999	2 857 504	Palielinājums galvenokārt veidojas projekta realizācijas rezultātā – ERAF darbības programmas "Izaugsme un nodarbinātība" 8.1.2.specifiskā atbalsta mērķa "Uzlabot vispārējās izglītības iestāžu mācību vidi" īstenošanai pēc Liepājas pilsētas domes 2017. gada 18. maija lēmuma Nr.182 "Par projektu "Liepājas vispārīzglītojošo skolu modernizācija", kurš paredz telpu renovācijas veikšanu.
Transporta būves	47 619 028	43 226 760	-4 392 268	Samazinājumu galvenokārt veido aprēķinātā gada nolietojuma vērtība.
Pašvaldībai piederošā zeme	98 275 701	96 061 007	-2 214 694	2019. gadā palielinājums veidojās, pašvaldībai atzīstot uzskaitē zemi zem publiskajiem ūdeņiem saskaņā ar Zemes pārvaldības likuma 15. panta 2. daļu. 2020. gadā nav bijuši šādi darījumi, rezultātā attiecībā pret 2019. gadu samazinājums skaidrojams ar darījumiem no zemesgabalu apvienošanas, izslēgšanas no uzskaites.
Inženierbūves	24 500 110	24 167 409	-332 701	Samazinājumu galvenokārt veido aprēķinātā gada nolietojuma vērtība.
Pārējais nekustamais īpašums	2 513 888	2 158 878	-355 010	Samazinājumu galvenokārt veido aprēķinātā gada nolietojuma vērtība.
Turējumā nodotie pašvaldību citi īpašumi	699 112	852 792	153 680	Palielinājums galvenokārt veidojas, pārceļot nekustamā īpašuma objektus attiecīgajās uzskaites pozīcijās.

Pašvaldības zemes vienību kopplatība pēc stāvokļa uz 2020. gada 31. decembri, saskaņā ar LR VZD Liepājas reģionālās nodaļas salīdzinātiem datiem, ir 3 371,05 ha, no kuriem 1 141,77 ha aizņem mežaudzes.

Pašvaldības zemes kopējā vērtība ir 96 061 007 eiro.

2020. gadā pašvaldības funkciju izpildei Liepājas pilsētas pašvaldības īpašumā no valsts pārņemti nekustamie īpašumi Kungu ielā 2, Kuldīgas ielā 45, Celmu ielā 3-60. No Latvijas Bankas ēkas pārņemts nekustamais īpašums Teātra ielā 3, Liepājas teātra Mazās zāles vajadzībām.

2020. gadā Liepājas pilsētas pašvaldība iegādājās daļu no zemesgabala Toma ielā 4, Liepājā, kurš atrodas zem Liepājas centra sākumskolas. Nekustamā īpašuma iegāde bija nepieciešama, lai varētu rekonstruēt skolu.

Liepājas pilsētas pašvaldība piedalās ar līdzfinansējumu daudzdzīvokļu dzīvojamām mājām piesaistīto zemesgabalu labiekārtošanā. Iestāde nodrošina un kontrolē projektu līdzfinansējuma līdzekļu piešķiršanu un izlietojumu.

2020. gadā Liepājas pilsētas pašvaldības līdzfinansējums daudzdzīvokļu mājām piegulošo zemesgabalu labiekārtošanai tika piešķirti 1 349 823 eiro. Tika iesniegti 12 projektu pieteikumi, kuros paredzēts labiekārtot 26 dzīvojamo māju pagalmus un sešas nomājamo zemesgabalu teritorijas ar kopējām būvniecības izmaksām 2 238 447 eiro (ar PVN). Iesniegtajos 12 projektu pieteikumos pieprasītais pašvaldības līdzfinansējums sastāda 1 894 043,84 eiro. Atbalstīti ir seši projektu pieteikumi. Šo projektu ietvaros tika labiekārtoti 16 dzīvojamo māju pagalmi un četras iznomājamās teritorijas ar pašvaldības kopējo līdzfinansējumu 1 309 329 eiro. Pašvaldība organizē būvuzraudzību daudzdzīvokļu dzīvojamo māju zemesgabalu labiekārtošanas līdzfinansējuma piešķiršanas procesā, segti būvuzraudzības izdevumi sešiem atbalstītajiem projektu pieteikumiem par summu 32 650,64 eiro.

Piešķirtais pašvaldības līdzfinansējums sadzīves atkritumu savākšanas punktu izveidei 2020. gadā bija 3 200 eiro. No iesniegtajiem pieciem projektu pieteikumiem: atbalstīti trīs projektu pieteikumi par summu 1 600 eiro, bet divi projektu pieteikumi tika noraidīti, kā neatbilstoši nolikuma prasībām.

Pašvaldības līdzfinansējums par veiktajiem energoefektivitātes pasākumiem 2020. gadā bija plānots 60 000 eiro. Tika iesniegti divi projektu pieteikumi. Iesniedzēju pieprasītais pašvaldības līdzfinansējums sastāda 6 330 eiro. Pieteikumu samazinājums skaidrojams ar to, ka uz laiku ir pārtraukta Eiropas fondu līdzekļu finansējums dzīvojamo māju renovācijai.

Lai veicinātu iedzīvotāju informētību par pieejamajiem pašvaldības līdzfinansējumiem, informācija regulāri tiek ievietota pašvaldības vietnē www.liepaja.lv.

Ik gadu, pašvaldībai izvērtējot dzīvojamo fondu, aizvien lielāks skaits dzīvokļu tiek nodoti atsavināšanai izsolēs. 2020. gadā visas izsoles tika organizētas e-vidē, portālā <https://izsoles.ta.gov.lv>, kas veicināja izsoļu caurskatāmību un atvieglāja darbu Covid-19 pandēmijas laikā. 2020. gadā rīkotas 13 elektroniskās izsoles, kurās piedāvāti 122 dzīvokļi. Tas ir lielākais skaits kopš 2006. gada, kad tika uzsākts atsavināšanas process. 2020. gadā 43 dzīvokļu īrnieki, kuri netika izmantojuši privatizācijas tiesības, izmantoja tiesības iegūt dzīvokli īpašumā un lūdza nodot atsavināšanai pašvaldības izīrētos dzīvokļus. Šobrīd vēl aptuveni 2 500 pašvaldības dzīvokļu īrniekiem ir tiesības izpirkt īrētos dzīvokļus. 2020. gadā atsavināšanas procesu skaits strauji pieauga, domājams, ka šāda tendence turpināsies arī 2021. gadā. Pieaugot ekonomiskai stabilitātei, iedzīvotāji izvēlas uzlabot savus dzīves apstākļus un kļūt par dzīvojamās telpas īpašniekiem.

4. Pilsētas attīstības plānošana

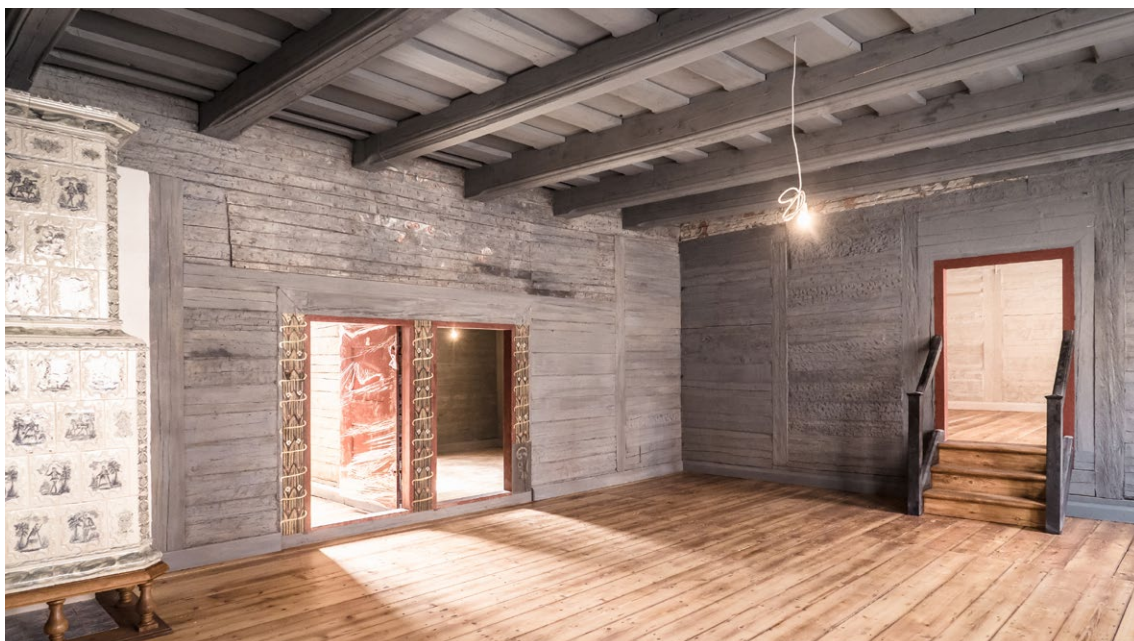

4. Pilsētas attīstības plānošana

4.1. Teritorijas attīstības plānošana

2019. gadā ir notikušas divas publiskās apspriešanas, kurās kopumā piedalījušies 12 iedzīvotāji:

- detālplānojums Kapsēdes ielas daļai Liepājā un tai piegulošām zemes vienībām;
- lokālplānojums zemesgabalam Ezerliču ielā 4.

2020. gadā ir notikušas divas publiskās apspriešanas, kurās kopumā piedalījušies 14 iedzīvotāji:

- lokālplānojums, kas groza Liepājas teritorijas plānojumu, teritorijai starp 14.novembra bulvāri, Talsu ielu un Pulvera ielu (dzīvnieku kapsēta);
- lokālplānojums, kas groza Liepājas teritorijas plānojumu, zemesgabaliem Dorupes ielā 38 un Caunu ielā 38A

4.2. Privātās un publiskās investīcijas

	2019. gadā (eiro)	2020. gadā (eiro)	Izmaiņas 2020./2019. (eiro)
Publiskās investīcijas	57 245 432	40 577 872	-16 667 560
Privātās investīcijas	22 814 344	27 387 475	4 573 131
Kopā	80 059 776	67 965 347	-12 094 429

Nozīmīgākie būvobjekti 2020. gadā

Nr.p.k.	Būvobjekts	Ierosinātājs	Izmaksas (eiro)
1.	Biroja ēkas un ražošanas ēkas pārbūve Brīvības ielā 142A, Liepājā,	"Caljan" LSEZ SIA	8 079 187
2.	Ēkas pārbūve un teritorijas labiekārtojums, Slimnīcas ielā 25, Liepājā	"Liepājas reģionālā slimnīca" SIA	5 647 155
3.	Ražošanas ēkas jaunbūve, Dūņu ielā 4, Liepājā	"Lesjofors Springs LV" LSEZ SIA	5 300 000
4.	Ēkas pārbūve un teritorijas labiekārtojums, Peldu ielā 5, Liepājā	Liepājas pilsētas pašvaldības administrācija	4 714 204
5.	Liepājas ostas ūdens infrastruktūras uzlabošana – hidrotehnisko būvju atjaunošana un pārbūve, kuģu tauvošanās vietas izbūve Liepājas ostā, Liepājā	Liepājas SEZ pārvalde	4 380 919
6.	Liepājas ostas autotransporta pievadceļa pārbūve un atjaunošana Liepājas ostā	Liepājas SEZ pārvalde	2 992 409
7.	Ražošanas – noliktavas ēkas būvniecība Ģenerāļa Baloža ielā 20/22, Liepājā	"Interspiro Production" SIA	2 992 409

4. Pilsētas attīstības plānošana

Liepājas pilsētas pašvaldības līdzfinansējums kultūras pieminekļu saglabāšanai:

- 2019. gadā iesniegti 17 projektu iesniegumi – 10 pieteikumi būvdarbiem, pārējie pieteikumi par dokumentācijas izstrādi. Kopējā iesniegto projektu pieprasītā pašvaldības līdzfinansējuma daļa ir 238 640,52 eiro;
- 2020. gadā iesniegti 16 projektu iesniegumi – septiņi pieteikumi būvdarbiem, pārējie pieteikumi par dokumentācijas izstrādi. Kopējā iesniegto projektu pieprasītā pašvaldības līdzfinansējuma daļa ir 118 024,70 eiro.

4.3. Pilsētas ilgtspējīgas attīstības stratēģija un attīstības programma

Liepājas pilsētas attīstība ir balstīta uz diviem 2015. gada 22. janvārī (domes lēmums Nr.1) apstiprinātiem attīstības plānošanas dokumentiem, Liepājas pilsētas ilgtspējīgas attīstības stratēģija līdz 2030. gadam un Liepājas pilsētas attīstības programma 2015.–2020. gadam.

Liepājas pilsētas ilgtspējīgās attīstības stratēģija līdz 2030. gadam ir ilgtermiņa teritorijas attīstības plānošanas dokuments, kurā noteikts pašvaldības attīstības redzējums, mērķi, prioritātes un telpiskās attīstības perspektīva, kā arī ir pamats pašvaldības un tās institūciju mērķtiecīgai dokumentu izstrādei, rīcību un investīciju plānošanai un atbilstošu aktivitāšu īstenošanai līdz 2030. gadam.

Liepājas pilsētas attīstības programma 2015.–2020. gadam ir vidēja termiņa teritorijas plānošanas dokuments, kurā noteiktas prioritātes un pasākumu kopums pašvaldībā, stratēģijā izvirzīto ilgtermiņa uzstādījumu īstenošanai. Attīstības programma kalpo kā vadlīnija dažādu pašvaldības nozaru ikgadējo darbības plānu izstrādei, pašvaldības budžeta veidošanai un investīciju piesaistei. Attīstības programmas 2015.–2020. gadam pielikumos ietverts esošās situācijas izvērtējums, Rīcību plāns, Investīciju plāns un Vides pārskats. Rīcību plāns un Investīciju plāns aktualizējami vismaz reizi gadā.

2020. gadā tika pieņemti pieci Liepājas pilsētas domes lēmumi par Investīciju plāna aktualizāciju un četri Liepājas pilsētas domes lēmumi par Rīcību plāna aktualizāciju. Attīstības programma pieejama <https://www.liepaja.lv/liepajas-pilsetas-attistibas-programma-2015-2020-gadam/liepajas-attistibas-programma-2015-2020-gadam/>.

Attīstības programmas 2015.–2020. gadam īstenošana tiek uzraudzīta mērot 94 rezultatīvos rādītājus, analizējot 302 rīcību izpildi, ik gadu tiek apstiprināta Rīcību plāna izpilde par iepriekšējo gadu. Gan rezultatīvie rādītāji, gan rīcības pakārtotas četriem attīstības virzieniem un deviņām rīcībpolitikām.

Izvērtējums kopumā (rīcības un rezultatīvie rādītāji)

Kopumā vērtējot 2020. gada Attīstības programmas īstenošanu (attēls Nr.18), secināms, ka līdzīgi kā iepriekšējos gados, katrā rīcībpolitikā noteiktās rīcības un rezultatīvie rādītāji nodrošina izpildi vairāk kā 50% apmērā. Tas vērtējams pozitīvi.

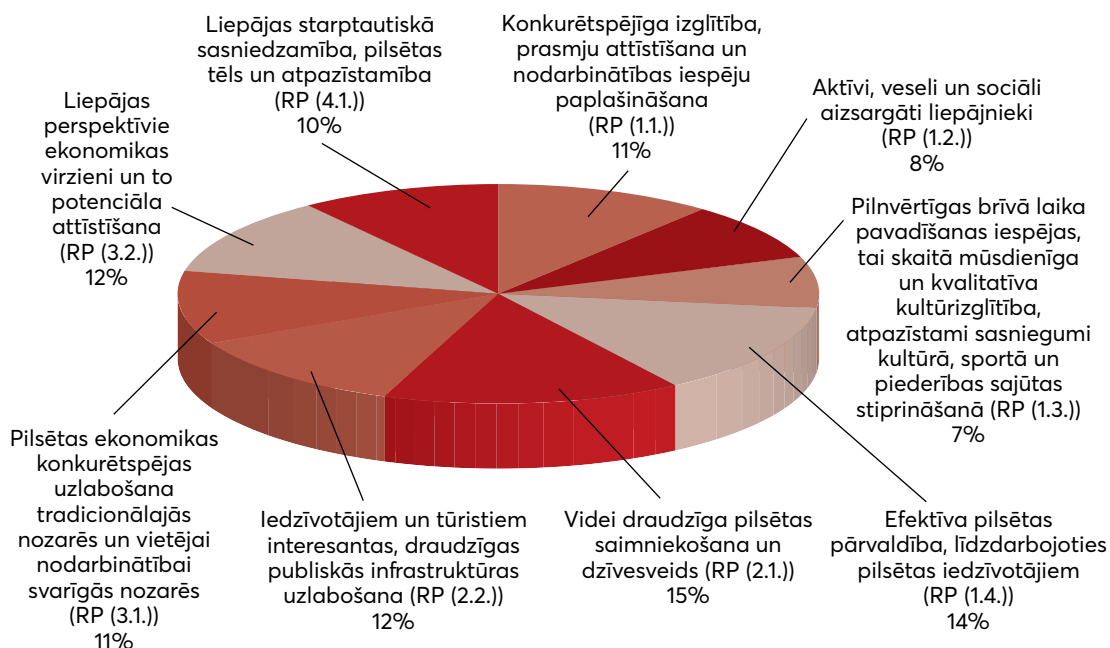

18. attēls. Rīcībpolitiku izpilde 2020 (Rīcības un Rezultatīvie rādītāji).

Auots: Attīstības pārvalde

Attīstības programmas īstenošanai 2020. gadā kopumā Liepājas pašvaldība veikusi ieguldījumus 24,3 milj. eiro, 47% apmērā piesaistot ārējo finansējumu. Lielākie ieguldījumi saistīti ar pilsētvides, brīvā laika, izglītības, kultūras un sporta nozares attīstību (attēls Nr.19).

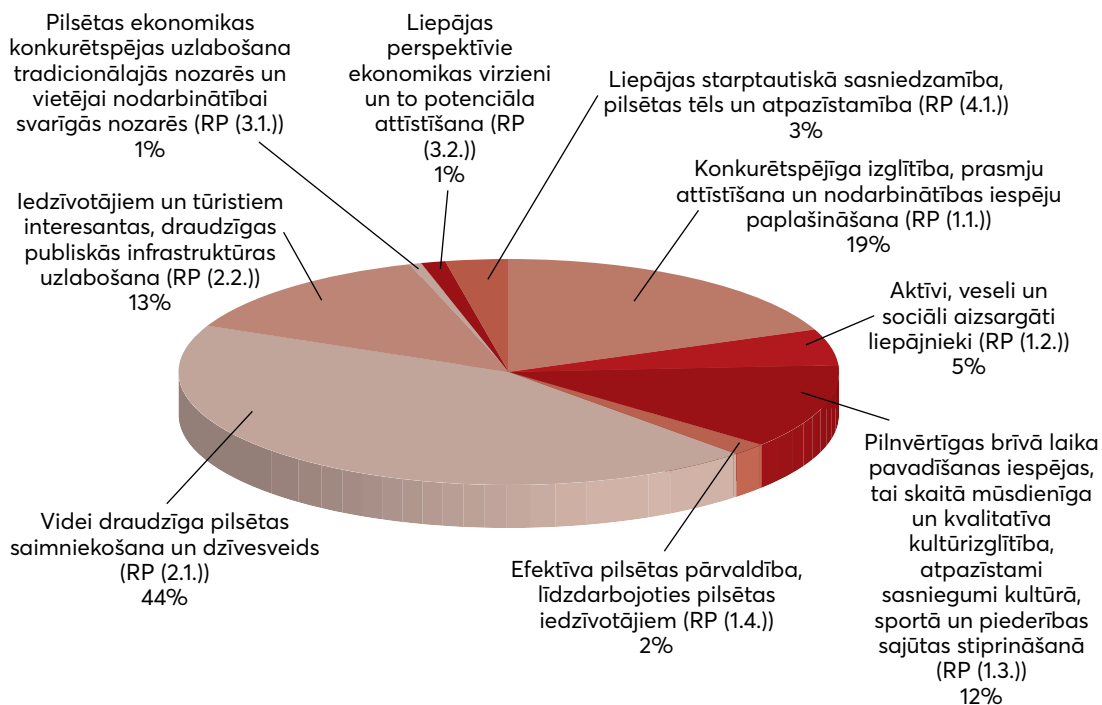

19. attēls. Ieguldītais finansējums.

Auots: Attīstības pārvalde

4. Pilsētas attīstības plānošana

2019. gada 19. septembrī Liepāja pilsētas dome pieņēma lēmumu Nr.345 "Par Liepājas pilsētas attīstības programmas 2021.–2027. gadam izstrādes un Liepājas pilsētas ilgtspējīgas attīstības stratēģijas līdz 2030. gadam aktualizācijas uzsākšanu".

2020. gadā turpinājās darbs pie Liepājas pilsētas attīstības programmas 2021.–2027. gadam un Liepājas pilsētas ilgtspējīgas attīstības stratēģijas līdz 2030. gadam aktualizācijas:

- notika 18 tematiskās darba grupas 12 pilsētai aktuālās nozarēs (kopējais dalībnieku skaits ap 500);
- tika aktivizēts e-pasts attistiba@liepaja.lv, notika iedzīvotāju pieņemšana klātienē Liepājas Latviešu biedrības nama telpās un pašvaldības administrācijā Rožu ielā 6 (līdz Covid-19 pandēmijai martā). Kopā saņemts ap 90 priekšlikumu no sabiedrības pārstāvjiem.

Tematisko darba grupu un sabiedrības iesaistes aktivitāšu rezultāti tika izmantoti par pamatu plānošanas dokumentu turpmākajā izstrādē.

Saistībā ar Administratīvi teritoriālās reformas norisi, tika uzsākta Liepājas pilsētas un jaunizveidojamā Dienvidkurzemes novada pašvaldību sadarbība attīstības programmas un ilgtspējīgas attīstības stratēģijas izstrāde. 2020. gada 20. augustā pieņemti Liepājas pilsētas domes lēmuma grozījumi, kas paredz sadarboties ar jaunizveidojamā Dienvidkurzemes novada pašvaldībām (Aizputes, Durbes, Grobiņas, Nīcas, Pāvilostas, Priekules, Rucavas un Vaiņodes novadiem) abu dokumentu izstrādē.

Darbs pie kopīgajiem plānošanas dokumentiem turpināsies 2021. un 2022. gadā.

5. Komunikācijas ar sabiedrību

Lai sekmētu iedzīvotāju informētību par pašvaldībā notiekošo, veicinātu pašvaldības iedzīvotāju savstarpējo saziņu, sadarbību un iesaisti pilsētas attīstības uzdevumu un mērķu sasniegšanā, Liepājas pilsētas pašvaldības administrācijas Sabiedrisko attiecību un mārketinga daļa sadarbojas ar medijiem, organizācijām, pasākumu organizatoriem, nevalstiskajām organizācijām un citām sabiedrības grupām. Nodaļa gatavo informāciju par dažādiem aktuāliem pašvaldības jautājumiem, plāno un īsteno publicitātes kampaņas, gatavo informatīvo izdevumu "Katram Liepājniekam", organizē iedzīvotāju aptaujas, pašvaldības speciālistu tikšanās ar iedzīvotājiem, kā arī piedalās pilsētas nozīmes pasākumu plānošanā, organizēšanā un norisē.

Liepājas pilsētas pašvaldības administrācijas Sabiedrisko attiecību un mārketinga daļa realizē Liepājas pilsētas pašvaldības komunikāciju ar sabiedrību, nodrošinot sabiedrības un mediju informēšanu par domes sēdēs pieņemtajiem lēmumiem, ikdienas aktualitātēm, gatavo atbildes žurnālistiem, organizē amatpersonu un speciālistu tikšanās, intervijas ar mediju pārstāvjiem un veic citas komunikācijas un mārketinga aktivitātes atbilstoši sabiedrībā un pašvaldībā aktuālajām tēmām.

Lai sekmētu elektronisko komunikāciju, veidojot iespējami ātrāku un kvalitatīvāku informācijas apmaiņu starp pašvaldību un iedzīvotājiem, un, balstoties uz iedzīvotāju sniegto atgriezenisko saiti un statistiku, Liepājas pilsētas pašvaldības portālam liepaja.lv regulāri tiek veikti dažādi uzlabojumi, lai to padarītu lietotājiem vēl ērtāku, tādējādi paaugstinot pakalpojumu pieejamību, pilnveidojot iedzīvotāju apkalpošanas kvalitāti un palielinot iedzīvotāju informētību un līdzdalību pašvaldības darbības procesos. Portālā atrodama sabiedrībai nozīmīga informācija par Liepājas pilsētas pašvaldību, tās darbību, struktūru un kontaktiem, informācija par pakalpojumiem, projektu konkursiem, budžetu, pabalstiem, atvieglojumiem, iepirkumiem, saistošajiem noteikumiem, utt.

Ar portāla www.liepaja.lv palīdzību tiek sniegta koordinēta informācija par aktualitātēm un pašvaldības sniegtajiem pakalpojumiem. Tāpat iedzīvotāju informēšanai ļoti aktīvi tiek izmantoti pilsētas sociālie tīkli, sniedzot daudzpusīgu un visaptverošu informāciju par norisēm pašvaldībā. Ar sociālo tīklu palīdzību iedzīvotājiem tiek sniegta regulāra atgriezeniskā saite, sekots līdzi aktuālajām tēmām un tās skaidrotas. Sadarbībā ar Liepājas reģiona tūrisma informācijas biroju regulāri tiek rīkotas lokāla un nacionāla mēroga reklāmas kampaņas pilsētas un tās tūrisma piedāvājuma popularizēšanai.

2020. gadā Liepājas pilsētas pašvaldības administrācijas Sabiedrisko attiecību un mārketinga daļa regulāri izcēlusi un popularizējusi liepājnieku sasniegumus dažādās jomās, nodrošinot informāciju sociālos tīklos, mājaslapā un citos mūsdienīgos un saistošos veidos. Lai veicinātu patriotisma un piederības sajūtu pilsētai, kā arī popularizētu pilsētu, veicinātu reemigrāciju, kā arī vietējā un starptautiskā tūrisma pieaugumu, 2020. gadā sagatavoti kopumā 34 dažādu tēmu video:

- par liepājniekiem, kuri atgriezušies uz dzīvi Liepājā no ārvalstīm,
- par Liepājas aktīvajiem uzņēmumiem, pilsētā esošajiem sporta veidiem, dažādiem pasākumiem.

5. Komunikācijas ar sabiedrību

2020. gadā sagatavoti arī vairāki ar koronavīrusa Covid-19 tēmu saistīti video – par ierobežojumu nepieciešamību, to ievērošanu Liepājā u.c. Savukārt lai veicinātu visu sabiedrības grupu integrāciju, 2020. gadā uzsākts projekts, kura ietvaros pašvaldības mājaslapā www.liepaja.lv regulāri tiek ievietotas ziņas zīmju valodā. 2020. gadā sagatavotas 23 šādas ziņas (video).

Tāpat, lai atbalstītu senās Liepājas teātra tradīcijas un popularizētu Liepājas teātri, Liepājas pilsētas pašvaldības Sabiedrisko attiecību un mārketinga daļa 2020. gadā izdevusi jauno 2021. gada Liepājas pilsētas kalendāru ar Liepājas teātra aktieriem dažādās pilsētas vietās. Par godu šim notikumam 2020. gada decembrī sagatavota un atklāta arī brīvdabas izstāde ar kalendāra attēliem, kas visu 2021. gadu iedzīvotājiem un pilsētas viesiem apskatām Jāņa ielā.

Sabiedrisko attiecību un mārketinga daļa aktīvi iesaistījusies arī dažādu pilsētas mēroga pasākumu organizēšanā un atbalstīšanā – pastaigas "Izgaismotā Liepāja" organizēšanā, "Digitālo inovāciju parks" atklāšanā, Dabas mājas atklāšanā, pamatakmens iemūrēšanas pasākumā koncertdārzam "Pūt, vējiņi!", koncertprogrammas "Pilsētas serenādes" plānošanā un komunicēšanā, u. c.

2020. gadā Sabiedrisko attiecību un mārketinga daļas darbs novērtēts ar atzinību – Liepājas 2020. gada pilsētas kalendārs saņēmis radošās izcilības festivāla Adwards MMXX apbalvojumu – otrās pakāpes ordeni kategorijā "Grafiskā komunikācija".

2020. gada martā, sākoties Covid-19 pandēmijas uzliesmojumam Latvijā, Liepājas pilsētas pašvaldības Sabiedrisko attiecību un mārketinga daļa nodrošināja nepārtrauktu krīzes komunikāciju, lai pilsētas iedzīvotāji nekavējoties saņemtu aktuālāko informāciju un ievērotu visus noteiktos ierobežojumus. Tika sagatavoti jauni informācijas materiāli (plakāti, flajeri), kuri tika izplatīti visā pilsētā (pie iedzīvotāju dzīvojamajām mājām, tirdzniecības vietās, sabiedriskā transporta pieturvietās), tāpat svarīgāko informāciju iedzīvotāji saņēma savās pastkastītēs. Regulāri aktuālākā informācija tika ievietota pašvaldības mājaslapā www.liepaja.lv un pašvaldības sociālajos tīklos, reaģējot uz katru valdības pieņemto lēmumu un katrām izmaiņām, kas būtiskas iedzīvotājiem. Tāpat Sabiedrisko attiecību un mārketinga daļa regulāri rūpējās par to, lai iedzīvotājiem būtu pieejama informācija par dažādiem pabalsta un atbalsta veidiem pandēmijas pārvarēšanai, par dažādiem brīvā laikā pavadīšanas veidiem, emocionālo palīdzību, u.c. Lai atbalstītu vietējos uzņēmējus, regulāri sagatavota informācija par uzņēmēju piedāvātajiem attālinātajiem pakalpojumiem.

2020. gadā elektronisko pieteikumu platformā pieteikumi.liepaja.lv notikušas astoņas publiskās apspriešanas:

- publiskā apspriešana par koku ciršanu Kūrmājas prospektā no Uliha ielas līdz Hika ielai, Liepājā. Publiskās apspriešanas norises laiks: no 13. novembra līdz 21. novembrim;
- publiskā apspriešana par koka – viena bērza – ciršanu pie īpašuma Skuju ielā 14A, Liepājā. Publiskās apspriešanas norises laiks: no 15. oktobra līdz 2020. gada 21. oktobrim;
- publiskā apspriešana par koku ciršanu Baznīcas ielā 7 un 9 un Skolas ielā 7A un 9, Liepājā. Publiskās apspriešanas norises laiks: no 22. septembra līdz 1. oktobrim;
- publiskā apspriešana par koku ciršanu Lielgabalu ielas posmā, Liepājā. Publiskās apspriešanas norises laiks: no 15. septembra līdz 21. septembrim;
- publiskā apspriešana par koku ciršanu J. Asara ielā 45, Liepājā. Publiskās apspriešanas norises laiks: no 18. augusta līdz 27. augustam;
- publiskā apspriešana par koku ciršanu Brīvības ielā 9, Liepājā. Publiskās apspriešanas norises laiks: no 12. augusta līdz 21. augustam;
- publiskā apspriešana par koku ciršanu Liedaga ielā 6A, Liepājā. Publiskās apspriešanas norises laiks: no 17. marta līdz 26. martam;

5. Komunikācijas ar sabiedrību

- publiskās apspriešanas aptauja par koku ciršanu Klaipēdas ielā 88, 90 un 92, Liepājā. Publiskās apspriešanas norises laiks: no 14. janvāra līdz 23. janvārim. Tāpat veiktas septiņas iedzīvotāju aptaujas:
- Aptaujas anketa par spēļu zāles atvēršanu Liepājā, Jūras ielā 12. Aptaujas norises laiks no 15. jūlija līdz 31. jūlijam.
- Ieguldījums sportā 2020. gadā. Aptaujas norises laiks no 30. novembra līdz 17. decembrim.
- Aptauja konkursam "Gada balva sociālajā jomā 2020" nominācijā "Iedzīvotāju paldies". Aptaujas norises laiks no 1. septembra līdz 15. oktobrim.
- Pieteikums Liepājas pilsētas apbalvojumam "Goda un Gada liepājnieks". Priekšlikumu iesniegšanas laiks no 7. janvāra līdz 27. janvārim.
- Pieteikums apbalvojumam „Liepājas Kultūras balva 2019”. Priekšlikumu iesniegšanas laiks no 7. janvāra līdz 26. janvārim.
- Rakstnieka Egona Līva piemiņas balva "Krasta ļaudis" 2020 – Labākais skolu jaunatnes literārais darbs 2019/2020. Darbu iesniegšanas laiks no 15. aprīļa līdz 15. jūlijam.
- Rakstnieka Egona Līva piemiņas balva "Krasta ļaudis" 2020 – Labākais oriģinālliteratūras prozas darbs latviešu valodā. Darbu iesniegšanas laiks no 15. aprīļa līdz 15. jūlijam.

Iedzīvotāji elektronisko pieteikumu platformā pieteikumi.liepaja.lv varēja iesniegt arī pieteikumus izskaloto jūras zāļu savākšanai un aiztransportēšanai no Liepājas pilsētas pludmales (ieteikšanās laiks no 27. novembra līdz 31. decembrim); pieteikties uz Liepājas pašvaldības stipendijām topošajiem speciālistiem 2020./2021. mācību gadā (ieteikšanās laiks no 5. oktobra līdz 5. novembrim); kā arī iesniegt savus projektus Mazo un vidējo komercsabiedrību projektu līdzfinansēšanas konkursā tūrisma jomas attīstības veicināšanai 2020 (ieteikšanās laiks no 28. maija līdz 8. jūnijam) un Mazo un vidējo komercsabiedrību projektu līdzfinansēšanas konkursā tūrisma jomas attīstības veicināšanai 2021 (ieteikšanās laiks no 16. oktobra līdz 16. novembrim); tāpat platforma varēja iesniegt pieteikumus bezsaimnieka kaķu sterilizācijas programmai "Noķer-sterilizē-atlaiž" (iesniegšanas laiks no 1. septembra līdz 31. decembrim), kā arī iesniegt projektus „Kultūras pārvalde” rīkotajā projektu konkursā ar mērķi atbalstīt kultūras un mākslas nozares 2020. gadā. Projektu iesniegšana norisinājās no 14. maija līdz 28. maijam.

Saņemto preses monitoringu skaits 2020. gadā ir 1095 (trīs reizes dienā). Pagājušajā gadā ir atlasītas 2287 publikācijas un sižeti, kuros pieminēts Liepājas vārds.

2020. gadā izdoti astoņi informatīvie izdevumi "Katram Liepājniekam", nodrošinot pašvaldībā dzīvojošos ar aktuālu un savlaicīgu informāciju par domes pieņemtajiem lēmumiem, norisēm pilsētā un pieejamo atbalstu.

Sadarbībā ar Tirdzniecības un sociālo pētījumu aģentūra "Latvijas Fakti" 2020. gadā veiktas divas iedzīvotāju aptaujas – kvantitatīvie pētījumi – telefonaptaujas pēc stratificētās nejaušības principa. Lai noskaidrotu iedzīvotāju Liepājas ekonomiskās situācijas vērtējumu un prognozes par tās attīstību, kā arī viedokli par aktuālākajām problēmām, 2020. gada februārī tika veikta iedzīvotāju telefonaptauja (2019. gada noslēgtā līguma pagarinājuma ietvaros). Savukārt 2020. gada decembrī veiktās aptaujas mērķis bija noskaidrot Liepājas iedzīvotāju vērtējumu par dzīvi pilsētā, par īstenotajiem attīstības procesiem pilsētā, tai skaitā iegūstot novērtējumu par sabiedriski aktuālām norisēm, prioritāri risināmiem problēmjautājumiem, Covid-19 pandēmijas ietekmi uz iedzīvotāju dzīvi, pašvaldības komunikāciju Covid-19 pandēmijas laikā un iedzīvotāju apmierinātību ar dzīvi pilsētā.

Aptaujās pēc stratificētās nejaušības principa tika iekļauts 401 Liepājas iedzīvotājs vecumā no 18 līdz 74 gadiem. Vidējais intervijas ilgums ~15 minūtes.

6. Pasākumi pašvaldības vadības pilnveidošanai

2020. gadā Liepājas pilsētas pašvaldības administrācijas darbiniekiem tika organizētas 76 apmācības (2019. gadā – 426), tas ir, darbinieki 76 reizes apmeklēja gan kursus, gan seminārus. 2020. gadā tika apmācīti 45 darbinieki, t.i., 35% (salīdzinot ar 2019. gadā – 116 darbinieki). Pamatojoties uz Ministru kabineta 2020. gada 12. marta rīkojumu Nr.103 "Par ārkārtējās situācijas izsludināšanu" (spēkā līdz 2020. gada 9. jūnijam), Ministru kabineta 2020. gada 6. novembra rīkojumu Nr.655 "Par ārkārtējās situācijas izsludināšanu" un šajā laika posmā valstī noteiktajiem ierobežojumiem, praktiski visas apmācības tika organizētas attālināti. 2020. gadā Liepājas pilsētas pašvaldības administrācijas darbinieku grupās netika organizētas nevienas kopējās apmācības.

2020. gadā mācībām tika iztērēti 3 769 eiro.

Ar 2020. gada 25. marta Liepājas pilsētas domes lēmumu Nr.146/5 "Par Krīzes vadības grupas izveidi" (ar Liepājas pilsētas domes 2020. gada 18. jūnija lēmumu Nr.285/9 "Par domes lēmuma atzīšanu par spēku zaudējušu" lēmums zaudējis spēku) un 2020. gada 27. oktobra lēmumu Nr.566/16 "Par Krīzes vadības darba grupas izveidi", tika izveidota Krīzes vadības darba grupa ar mērķi koordinēt epidemioloģiskās drošības un citus Covid-19 infekcijas izplatības ierobežojošus pasākumus papildus Ministru kabineta 2020. gada 12. marta rīkojumā Nr.103 "Par ārkārtējās situācijas izsludināšanu" un attiecīgi Ministru kabineta 6. novembra rīkojumā Nr.655 "Par ārkārtējās situācijas izsludināšanu" noteiktajam, vienlaikus nodrošinot svarīgu pašvaldību funkciju un pakalpojumu nepārtrauktību.

2020. gadā notika 21 Krīzes vadības darba grupas sēde, pieņemti 48 lēmumi, lai savas kompetences ietvaros noteiktu pienākumus, uzdevumus un nepieciešamās rīcības, kā arī, lai sadarbībā ar valsts un pašvaldības atbildīgajām institūcijām, nodrošinātu operatīvu līdzdalību epidemioloģiskās situācijas seku novēršanai un pārvarēšanai.

Pamatojoties uz likuma "Par ārkārtējo situāciju un izņēmuma stāvokli", "Civilās aizsardzības un katastrofas pārvaldīšanas likumu", "Mobilizācijas likumu" un Valsts civilās aizsardzības plānu, 2020. gadā no 7. septembra līdz 13. septembrim Liepājā norisinājās Nacionālo Bruņoto spēku (turpmāk – NBS) rīkotās mācības "MM NAMEJS/ZOBENS 2020". To ietvaros, 2020. gada 8. septembrī, Liepājas pilsētas pašvaldības administrācijā notika Liepājas sadarbības teritorijas civilās aizsardzības komisijas mācības ar mērķi stiprināt NBS sadarbību ar Liepājas pašvaldību un Liepājā esošām valsts un pašvaldības struktūrām darbībai krīzes apstākļos. Mācību laikā gūtos secinājumus un atziņas plānots iekļaut Liepājas sadarbības teritorijas civilās aizsardzības plānā. Mācību uzdevums bija testēt valsts (tai skaitā NBS) un pašvaldības institūciju spējas krīzes apstākļos turpināt nodrošināt valsts un pašvaldības iestāžu funkcionēšanu, ja valstī izsludināts izņēmuma stāvoklis (ārkārtas situācija), kura radusies valsts ārēju apdraudējumu gadījumā.

Saeima 2020. gadā, plānojot reformas augstākajā izglītībā, konceptuāli atbalstījusi likumprojektu "Grozījumi Augstskolu likumā", kas paredz augstskolu tipoloģijas un iekšējās pārvaldības modeļa maiņu. Plānotās pārmaiņas būtiski ietekmēs arī Liepājas Universitātes turpmāko attīstību.

Uzsākts darbs pie Liepājas Universitātes attīstības scenārijiem, kur liela loma ir Liepājas pilsētas pašvaldības atbalstam un iniciatīvai saglabāt universitātes statusu, rūpējoties par kvalitatīvu un konkurētspējīgu augstākās izglītības ieguvu Liepājā un visā Kurzemes reģionā.

2020. gada 8. jūlijā Jelgavas pilsētas pašvaldībā tika parakstīts sadarbības memorands starp Latvijas Lauksaimniecības universitāti, Liepājas Universitāti, Daugavpils Universitāti, Jelgavas, Liepājas un Daugavpils pašvaldībām, Zemkopības ministriju un Izglītības un zinātnes ministriju par universitāšu konsorcijs izveidi.

Ar 2020. gada 17. decembra Liepājas pilsētas domes lēmumu Nr.637/19 "Par sadarbības līguma noslēgšanu", tika noslēgts sadarbības līgums starp Liepājas pilsētas pašvaldību un Liepājas Universitāti, lai nodrošinātu kvalitatīvu, starptautiski atzītu augstāko izglītību Liepājā un piesaistītu jaunus speciālistus Liepājas Universitātei.

Pamatojoties uz Liepājas pilsētas domes 2019. gada 19. septembra lēmumu Nr.345 "Par Liepājas pilsētas attīstības programmas 2021.–2027. gadam izstrādes un Liepājas pilsētas ilgtspējīgas attīstības stratēģijas līdz 2030. gadam aktualizācijas uzsākšanu" un, ņemot vērā nacionālā līmenī definētās prioritātes izglītības nozarē, ar Liepājas pilsētas domes priekšsēdētāja Jāņa Vilniša 2019. gada 5. decembra rīkojumu Nr.264/2.1.1. "Par darba grupas izveidi", 2020. gadā uzsākts darbs Liepājas izglītības nozares attīstības koncepcijas līdz 2025. gadam izstrādei, lai sekmētu efektīvu, konkurētspējīgu un kvalitātē balstītu izglītības pakalpojumu visās izglītības pakāpēs un izglītības piedāvājumos, lai veidotu daudzveidīgu, visiem pieejamo izglītības telpu ilgtspējīgai indivīda un sabiedrības attīstībai.

Turpinot Eiropas Reģionālās attīstības fonda projekta "Liepājas izglītības iestāžu mācību vides uzlabošana" īstenošanu, trijās Liepājas vidusskolās – 7. vidusskolā, 8. vidusskolā un Oskara Kalpaka 15. vidusskolā uzsākti modernizācijas darbi. Visās trijās skolās plānota mācību telpu atjaunošana 7.–12. klašu posmam, ergonomiskas mācību vides izveide, mācību telpu aprīkošana ar mēbelēm, kā arī informāciju un komunikāciju tehnoloģiju aprīkojuma iegāde.

Lai, atbilstoši Izglītības likuma 17. panta 2.¹ punktam, nodrošinātu pieejamību pirmsskolas izglītības iestādē, 2020. gada 23. aprīlī Liepājas pilsētas domes sēdē pieņemts lēmums Nr.157/7 "Par projektu "Pirmsskolas izglītības iestādes izveidošana Koku ielā 10". Projekta iesniegums tika sagatavots atbilstoši Ministru kabineta 2020. gada 31. marta noteikumiem Nr.178 "Kārtība, kādā izvērtē pašvaldības investīciju projektus valsts budžeta aizņēmumu saņemšanai jaunas pirmsskolas izglītības iestādes būvniecībai vai esošās pirmsskolas izglītības iestādes paplašināšanai" un iesniegts Vides aizsardzības un reģionālās attīstības ministrijā izvērtēšanai.

2020. gada 18. jūnija domes sēdē pieņemts lēmums Nr.281/9 "Par aizņēmumu projekta "Pirmsskolas izglītības iestādes izveidošana Koku ielā 10" īstenošanai". Projekts tika apstiprināts un uzsākts īstenot.

2020. gada 20. februāra domes sēdē pieņemts lēmums Nr.38/3 "Par projektu "Degradēto teritoriju revitalizācija un uzņēmējdarbības pamatinfrastruktūras izveide kūrorta zonā, Liepājā, 3. kārtā", kurš paredz Centrālajā finanšu un līgumu aģentūrā iesniegt projekta pieteikumu vienai no ERAF programmām, lai sakārtotu teritoriju Liedaga ielā pretī Liedaga vidusskolai un blakus nepabeigtajai būvei Liedaga 8/14, uzceļot ēku jaunai pirmsskolas izglītības iestādei. Projekta ietvaros plānots pārbūvēt Liedaga ielas posmu no Dzintara ielas līdz pludmalei, izveidojot gājēju ielu un veloslienu, kā arī uzbūvēt pirmsskolas izglītības iestādes ēku ar labiekārtotu teritoriju Liedaga ielā 6. Tehniskā dokumentācija ir izstrādāta.

2020. gada 23. janvāra domes sēdē pieņemts lēmums Nr.6/2 Nr.233 "Par Zinātnes un izglītības inovāciju centra darbības stratēģijas apstiprināšanu", lai sagatavotu un iesniegtu projektu "Inovāciju centra attīstība Liepājas pilsētā" EEZ finanšu instrumenta un Norvēģijas finanšu instrumenta 2014.–2021. gada perioda programmas "Pētniecība un izglītība" aktivitātē "Inovāciju centri". Projekts tika iesniegts, apstiprināts un uzsākta tā īstenošana.

2020. gada 27. augustā tika atklāta Dabas māja. Dabas mājas ekspozīcija taps projekta "Inovāciju centra attīstība Liepājas pilsētā" finansētās EEZ/N grantu programmas "Pētniecība un izglītība" ietvaros. Tā kopējās izmaksas ir 986 049 eiro, no kuriem 754 327 eiro ir Norvēģijas finanšu instrumenta līdzfinansējums, 133 116 eiro – Latvijas valsts budžeta līdzfinansējums, savukārt, 98 605 eiro – Liepājas pilsētas pašvaldības līdzfinansējums. Turpmāko trīs gadu laikā tiks izveidota interaktīva vides zinātņu ekspozīcija un atvērta laboratorija, kurā liepājnieki un pilsētas viesi saistošā veidā varēs pētīt dabas procesus. Dabas mājā plānots izveidot 15 interaktīvas instalācijas, aprīkot vides zinātņu laboratoriju, izstrādāt jaunas izglītības programmas skolēniem un pedagogiem, kā arī organizēt dažādas meistarklases.

2020. gadā atbrīvoti no amata un iecelti amatā vairāki vispārizglītojošo skolu direktori, pieņemot attiecīgus lēmumus:

- Liepājas pilsētas domes 2020. gada 23. janvāra lēmums Nr.10/2 Nr.233 "Par Liepājas pilsētas pašvaldības iestādes "Liepājas Liedaga vidusskola" direktoru", kas nosaka par Liepājas pilsētas pašvaldības iestādes "Liepājas Liedaga vidusskola" direktori no 2020. gada 1. jūlija iecelt Ingu Zeidi;
- Liepājas pilsētas domes 2020. gada 18. jūnija lēmums Nr.282/9 "Par Liepājas pilsētas pašvaldības iestādes "Liepājas 3. pamatskola" direktoru", kas nosaka no Liepājas pilsētas pašvaldības iestādes "Liepājas 3. pamatskola" direktora amata ar 2020. gada 31. jūliju atbrīvot Aleksandru Koziču un ar 2020. gada 1. augustu par Liepājas pilsētas pašvaldības iestādes "Liepājas 3. pamatskola" direktori iecelt Gaļinu Skorobogatovu.
- Liepājas pilsētas domes 2020. gada 15. oktobra lēmums Nr.507/14 "Par Liepājas 7. vidusskolas direktoru", kas nosaka no Liepājas pilsētas pašvaldības iestādes "Liepājas 7. vidusskola" direktora amata ar 2020. gada 16. novembri atbrīvot Inesi Fersteri un par Liepājas pilsētas pašvaldības iestādes "Liepājas 7. vidusskola" direktoru ar 2020. gada 16. novembri iecelt Pāvelu Juru.

Ar Liepājas pilsētas domes 2020. gada 23. jūlija lēmumu Nr.354/11 "Par lokālplānojuma, kas groza Liepājas pilsētas teritorijas plānojumu bijušās rūpnīcas "Liepājas Metalurģs" teritorijai, izstrādes uzsākšanu, darba uzdevuma un izstrādes vadītāja apstiprināšanu", uzsākta lokālplānojuma, kas groza Liepājas pilsētas teritorijas plānojumu bijušās rūpnīcas "Liepājas Metalurģs" teritorijai, izstrādi, lai radītu priekšnoteikumus līdz šim slēgtās rūpnieciskās zonas pārveidei, pārplānojot to par daudzfunkcionālu teritoriju, integrētu pilsētvides struktūrā, pieejamu uzņēmējiem un pilsētniekiem dažādu jaunu attīstības plānu un saimniecisko darbību uzsākšanai.

Saskaņā ar Ministru kabineta 2020. gada 28. jūlija noteikumu Nr.464 "Kārtība, kādā piešķir Eiropas kultūras galvaspilsētas nosaukumu 2027. gadam" 3.punktu un Eiropas Parlamenta un Padomes 2014. gada 16. aprīļa lēmumu Nr.445/2014/ES, ar ko izveido Eiropas Savienības rīcību "Eiropas kultūras galvaspilsētas" no 2020. gada līdz 2033. gadam un, lai veicinātu Liepājas pilsētas atpazīstamību, ekonomisko attīstību, vietējā un starptautiskā tūrisma piesaisti, veiktu būtiskus ieguldījumus mūsdienām atbilstošā infrastruktūrā, stiprinātu jaunrades procesus, veicinātu inovāciju radīšanu starp nozares profesionāļiem, 2020. gada 15. oktobrī pieņemts Liepājas pilsētas domes lēmums Nr.505/14 "Par Liepājas pilsētas pieteikuma sagatavošanu Eiropas kultūras galvaspilsētas nosaukuma piešķiršanas 2027. gadam priekšatlasei".

Liepājas pilsētas pieteikuma sagatavošanai titulam "Eiropas Kultūras galvaspilsēta 2027" izveidota vadības grupa. Atbildīgā institūcija par pieteikuma izstrādi ir Liepājas pilsētas pašvaldības iestāde "Kultūras pārvalde".

Atbilstoši valstī pieņemtajam "Trauksmes celšanas likumam" Liepājas pilsētas pašvaldības administrācijā un vairākās pašvaldības iestādēs ("Liepājas pilsētas Bāriņtiesa", "Liepājas pilsētas dzimtsarakstu nodaļa", "Nekustamā īpašuma pārvalde",

“Kapsētu pārvalde”) un aģentūrās (“Nodarbinātības projekti” un “Liepājas sabiedriskais transports”) turpina darboties izveidotā vienotā lekšējās trauksmes celšanas sistēma.

2020. gadā tika saņemti divi trauksmes cēlēja ziņojumi. Viens no tiem atzīts par trauksmes cēlēja ziņojumu un izskatīts noteiktajā kārtībā. Minētajā ziņojumā tika norādīts uz situācijām, kas var kaitēt sabiedrības interesēm, un iespēju, ka iestādē radīti korupcijai labvēlīgi apstākļi. Pamatojoties uz saņemto trauksmes cēlēja ziņojumu, tika veikta operatīva ārpusplāna revīzija, izvērtēta sniegtā informācija un norādītie riski. Revīzijas rezultātā tika konstatētas vairākas neatbilstības normatīvo aktu prasībām. Iestādes vadība ir pārstrukturējusi iestādē veicamos procesus, samazinot iespējamus riskus korupcijai labvēlīgiem apstākļiem.

Otrs trauksmes cēlēja ziņojums netika atzīts par trauksmes cēlēja ziņojumu, jo līdz minētā ziņojuma saņemšanai, iesniedzēja iepriekš iesniegtā informācija par to pašu gadījumu jau bija izskatīta, veiktas nepieciešamās darbības un iesniedzējam sniegta atbilde pēc būtības.

2020. gada 23. decembrī noslēgts līgums Nr. 277/2.8.5. (3.1/20/396-PLI) starp SIA “ZZ Dats” un Liepājas pilsētas pašvaldības administrāciju par ZZ Dats Vienotās Pašvaldību Sistēmas (VPS) lietojumprogrammu uzturēšanu un datu bāzu izmitināšanas pakalpojumu sniegšanu, kas būtiski atvieglo pašvaldības iekšējos un starpiestāžu sadarbības procesus, nodrošina nekustamā īpašuma nodokļa administrēšanu, sociālās sfēras procesu pārvaldību, dzīvesvietas deklarēšanu, pašvaldības dzīvokļu uzskaiti un vēl vairāku pašvaldības darba procesu automatizāciju.

Liepājas pilsētas pašvaldība kopš 2018. gada lieto dokumentu vadības sistēmu “Lietvaris”, savukārt, kopš 2020. gada – minētās sistēmas “Domes sēžu moduli”, lai nodrošinātu kvalitatīvu, likuma prasībām un jaunākajām informācijas tehnoloģiju tendencēm atbilstošu Liepājas pilsētas domes pastāvīgo komiteju un domes sēžu norisi, t.sk., attālināta darba apstākļos.

Liepājas pilsētas pašvaldības administrācijā kopš 2004. gada ir ieviesta Kvalitātes vadības sistēma atbilstoši standarta ISO 9001 prasībām un 2016. gadā iesviests Energo pārvaldības sistēmas standarts ISO 50001:2011. 2020. gadā uzraudzības auditi nav veikti; iepriekšējos auditos nav konstatēta neviena neatbilstība standartu prasībām.

7. Pašvaldības iestāžu, kapitālsabiedrību darbība

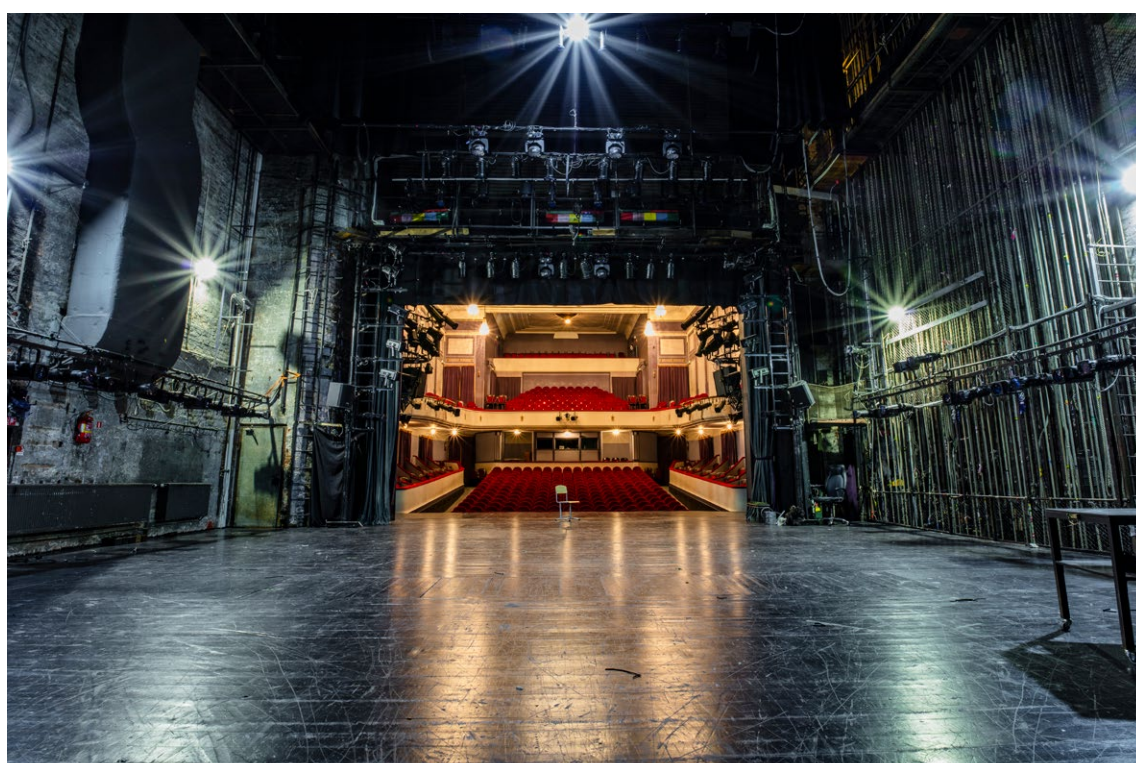

7.1. Izglītības nozare

Liepājas pilsētas pašvaldības kompetenci izglītības jomā īsteno PI "Liepājas pilsētas Izglītības pārvalde", kas ir Liepājas pašvaldības budžeta iestāde.

Izglītības iestāžu tīklu Liepājā veido 20 pašvaldības pirmsskolas izglītības iestādes un trīs privātās pirmsskolas izglītības iestādes, divas pašvaldības finansētās rotaļu grupas pirmsskolas bērniem 2. mūzikas skolā Karostā un PII "Liepiņa", pašvaldības līdzfinansēts Aukļu dienests, 12 pašvaldības vispārējās izglītības iestādes un divas privātās izglītības iestādes un viena mūzikas skola.

Pirmsskolas izglītība

2020. gadā Liepājā darbojās 20 pašvaldības un trīs privātās pirmsskolas izglītības iestādes (turpmāk – PII). Liepājā darbojās divas pašvaldības finansētās rotaļu grupas pirmsskolas bērniem vecumā no 2 līdz 6 (vai 7 gadiem) gadiem, kurās vecāki savus mazulus četras stundas dienā bez maksas var atstāt kvalificētu pedagogu uzraudzībā. Tāpat tiek līdzfinansēta bērna uzturēšanās maksa privātajos PII, ja bērns ir reģistrēts pirmsskolas izglītības iestāžu rindas reģistrā, bet no pusotra gada vecuma netiek nodrošināts ar vietu pašvaldības PII. 2020. gadā tas bija 201,89 eiro vienam bērnam līdz piecu gadu vecumam un 120,62 eiro vienam bērnam pēc piecu gadu vecuma sasniegšanas, ja bērns un viens no vecākiem ir deklarēti Liepājas pilsētas pašvaldības administratīvajā teritorijā.

Liepājā turpina darboties Aukļu dienests, ar kura palīdzību tiek koordinēts sertificēto aukļu, kuras nodrošina privāto bērnu uzraudzības pakalpojumu, darbs. 2020. gadā pašvaldības līdzfinansējuma apmērs bija 100 eiro mēnesī. Līdzfinansējumu var saņemt aukles darba apmaksai. Uz atbalstu var pretendēt aukles, kuras sniedz bērnu uzraudzības pakalpojumu bērnam no pusotra gada vecuma līdz brīdim, kad tiek uzsākta obligātā bērna sagatavošana pamatzglītības apguvei. 2020. gada 1. septembrī bija pieejami 67 aukļu pakalpojumi.

Pašvaldības PII īsteno vispārējo pirmsskolas izglītības programmu, mazākumtautību vispārējo pirmsskolas izglītības programmu, speciālās pirmsskolas izglītības programmas un mazākumtautību speciālās izglītības programmas izglītojamajiem ar valodas traucējumiem, ar jauktiem attīstības traucējumiem un ar redzes traucējumiem. Liepājas Līvupes pamatskolā – attīstības centrā izglītojamie var apgūt izglītības programmu izglītojamajiem ar smagiem garīgās attīstības traucējumiem vai vairākiem smagiem attīstības traucējumiem. Liepājas PII iestādēs pieejams logopēds, kā arī tiek piedāvāta dažāda veida interešu izglītība – dejas, mūzika, vingrošana, angļu valodas apmācība u.c. Vairākās PII tiek piedāvātas baseina nodarbības bērniem. Liepājas PII regulāri piedalās e-twinning u.c. projektos. Trīs pirmsskolas izglītības iestādes darbojas eko skolu programmā. Divas pirmsskolas izglītības iestādes gadu ir iesaistījušās Junior Activement programmā. PII "Saulīte" ir aprobācijas iestāde Valsts izglītības satura centra ESF projektam "Kompetenču pieeja mācību saturā".

Iekļaujošās izglītības centrs 2020. gadā uzsāka īstenot programmu STOP 4-7 (agrīnās intervences programma bērniem ar uzvedības problēmām), kuras mērķis ir trīs gadu laikā mazināt bērnu problemātisko uzvedību, mācot vecākus pielietot pozitīvās audzināšanas principus kā arī, lai veicinātu bērnu izaugsmi un novērtu riskus, kas kavē veiksmīgu pašrealizāciju. Pirmajā programmas posmā piedalījās astoņi bērni.

2020. gada 1. septembrī pašvaldības PII apmeklēja 3 380 bērni, no tiem 1 600 izglītojamie, kuri apguva 5–6 gadīgo obligāto sagatavošanas programmu skolai. Līdz 2020. gada maijam PII 5–6 gadīgo obligāto sagatavošanas skolai programmu

Liepājā īstenoja arī J. Čakstes Liepājas pilsētas 10. vidusskola. 2020. gadā pašvaldība uzsākusi darbu, lai Liepājas 8. vidusskolas telpās izveidotu pirmsskolas izglītības iestādes "Mazulītis" grupas 5–6 gadu vecu bērnu apmācībai, kuras plānots atvērt 2021./2022. mācību gadā.

2020. gada 1. septembrī rindu uz pašvaldības pirmsskolas izglītības iestādēm gaidīja 1 780 bērni.

Lai samazinātu rindu uz pirmsskolas izglītības iestādēm, pašvaldība ir uzsākusi darbu pie pirmsskolas izglītības iestāžu tīkla pārskatīšanas un attīstības. Izglītības pārvalde 2020. gadā turpināja darbu pie jaunas PII atvēršanas Koku ielā 10, kas nodrošinās vietu 214 bērniem. Iestādes atvēršana notiks 2021. gadā.

2020. gadā Liepājas PII veikti šādi remontdarbi:

Kapitālais remonts un rekonstrukcija:

- PII "Gailītis" – sanitāro mezglu un trauku mazgātavu atjaunošana – 41 279 eiro;
- PII "Rūķītis" – sanitāro mezglu un trauku mazgātavu atjaunošana – 69 485 eiro;
- PII "Delfīns" – elektrības instalācija ar griestu atjaunošanu
2. un 3. projekts – 94 187 eiro;
- PII "Dzintariņš" – elektrības instalācija ar griestu atjaunošanu – 44 312 eiro;
- PII "Mazulītis" – elektrības instalācija ar griestu atjaunošanu – 126 536 eiro;
- PII "Liepiņa" – kanalizācijas un ūdensvada pievada izbūve – 11 472 eiro;
- PII "Pasaciņa" – žoga atjaunošana – 38 810 eiro.

Uzturēšanas remonts:

- PII "Pūcīte" – grupas telpas un garderobes grīdu remonts – 5 586 eiro;
- PII "Liesmiņa" – grupas telpas grīdu remonts – 5 504 eiro;
- Kristīgā PII – elektrības instalācija ar griestu remontu sporta zālē un administratīvajās telpās – 11 848 eiro;
- PII "Delfīns" – nojumju grīdas segumu atjaunošana – 10 653 eiro.

Vispārējā izglītība

Liepājā ir 12 pašvaldības vispārīzglītojošās izglītības iestādes.

2020. gada sākumā Latvijā strauji pieauga saslimstība ar Covid-19, kā rezultātā mainījās izglītības process.

2020./2021. mācību gada 2. semestrī no 13. marta līdz semestra beigām izglītības iestādēs mācību process tika organizēts attālināti. Šāda mācību procesa nodrošināšanai izglītības iestādēm bija jāpārorganizē darbs, nodrošinot digitalizētu sinhronu un asinhronu mācīšanos. Mācoties attālināti, būtiski uzlabojās pedagogu un izglītojamo digitālās prasmes un pašvadītas mācīšanās prasmes. Ņemot vērā situāciju 9. klasēs tika atcelti valsts pārbaudes darbi, izņemot latviešu valodu mazākumtautību izglītojamajiem pēc izvēles, savukārt 12. klasēs eksāmeni notika, bet tika samazināts mācību saturs un obligāto eksāmenu daudzums. Attālinātā mācību procesā izglītojamajiem, kuriem bija bezmaksas vai daļēji atmaksāta ēdināšana, tika nodrošinātas pārtikas pakas.

2020./2021. mācību gads izglītības iestādēs uzsākās ar izglītības procesa nodrošināšanu pēc A (klātienē) vai B (daļēji klātienē, daļēji attālināti) modeļiem. Epidemioloģiskajai situācijai pasliktinoties, no 26. oktobra izglītības iestādēs mācību process notiek attālināti (pēc C modeļa).

Liepājas Ezerkrasta sākumskola darbojas eko skolu programmā. Liepājas Raiņa 6. vidusskola ir atzīta par "Microsoft Showcase School" (tādas ir tikai 150 pasaulē). Liepājas 8. vidusskola piedāvā apgūt Jūras zinības fakultatīvajās nodarbībās. Oskara Kalpaka Liepājas pilsētas 15. vidusskola ir īpaša ar to, ka organizē valsts aizsardzības mācību programmu. 2020./2021. mācību gadā visās vidusskolās tika licencētas jaunās programmas ar padziļinātajiem un specializētajiem kursiem vidusskolas posmā.

Kopumā Liepājas pilsētas pašvaldības izglītības iestādēs ir iespējams apgūt dažādas mācību programmas.

Liepājā 2020. gadā darbojās arī divas privātskolas – "Liepājas Katoļu pamatskola" un privātsākumskola "Varavīksne".

2020. gadā Liepājas skolēni guvuši augstus sasniegumus olimpiādēs un Zinātniski pētniecisko darbu (turpmāk – ZPD) lasījumos Latvijas mērogā. ZPD lasījumos valsts konferencē 13 godalgotas vietas, Valsts izglītības un saturs centra organizētajās olimpiādēs 13 godalgotas vietas. Par teicamiem un izciliem sasniegumiem Liepājas pilsētas Izglītības pārvalde sveica 37 izglītojamus. Savukārt par skolēnu sasniegumiem uz Skolotāju dienu tika nominēti 30 Gada skolotāji.

2020. gadā turpinājās darbs pie izglītības attīstības jautājumiem.

Turpinās metodiskā darba attīstība, ko organizē Liepājas pilsētas Izglītības pārvaldes Metodiskā akadēmijas jomu koordinatori un metodiķi, Sākumizglītības, Valodas, Matemātikas, Dabaszinātņu, Sociālās un pilsoniskās, Tehnoloģiju, Veselības un fizisko aktivitāšu, Kultūras izpratnes un pašizpaušmes mākslas jomās.

Kā būtisks ieguldījums Liepājas izglītības iestādēs ir Liepājas pilsētas Izglītības pārvaldes vadītie un koordinētie Eiropas Sociālā fonda projekti. 2020. gadā tika apstiprināts projekta iesniegums par Eiropas Ekonomikas zonas un Norvēģijas finanšu instrumenta finansēta projekta īstenošanu, kā rezultātā tiks attīstīts Zinātnes un izglītības inovāciju centrs. ZIIC darbības virziens ir sniegt skolēniem izpratni par STEM (Science, Technology, Engineering, Mathematics) un vides zinātņu jomu darbības virzieniem un jēgpilnu informācijas un komunikāciju tehnoloģiju rīku pielietojumu. 2020. gada 27. augustā tika atklāta Dabas māja, Zirgu salā 2.

Ikdienā ZIIC centrā bērniem notiek nodarbības IT un STEM jomas priekšmetos, meistarklases dabaszinātnēs un inženierzinātnēs, organizētas tematiskās dienas skolēnu vasaras brīvlaikā, organizētas pulciņu nodarbības "Vide pētnieku klubs", STEM talantu akadēmija" un "Robotika", organizēti tādi pasākumi kā Eiropas Zinātnieku nakts, Eiropas programmēšanas nedēļas, Fizikas nedēļas, konkurss "Skolēni eksperimentē". 2020. gadā ZIIC organizētajos pasākumos iesaistījušies Autoru ielā 4/6 – 1 252 dalībnieki; Dabas māja – 1 601 dalībnieks.

2020. gadā Izglītības pārvalde turpināja īstenot ERAF projektu Liepājas izglītības iestāžu modernizācijai un attīstībai, turpinot sakārtot mācību vidi trīs Liepājas vidusskolās projekta "Liepājas izglītības iestāžu mācību vides uzlabošana" ietvaros.

Paveiktais projektu ietvaros:

- uzsākta projekta "Liepājas izglītības iestāžu mācību vides uzlabošana" īstenošana, lai uzlabotu mācību vidi trīs Liepājas izglītības iestādēs – Liepājas 7. vidusskolā, Liepājas 8. vidusskolā un Oskara Kalpaka Liepājas pilsētas 15. vidusskolā, kurš tiks noslēgts 2021. gadā.

2020. gadā Liepājas skolās veikti šādi remontdarbi:

Kapitālais remonts un rekonstrukcija:

- Liepājas Centra sākumskola – elektrības instalācija ar griestu atjaunošanu – 36 867 eiro;
- Oskara Kalpaka 15. vidusskola – nesošo konstrukciju pastiprināšana – 11 015 eiro;
- Liepājas 8. vidusskola – sanitāro mezglu atjaunošana – 113 500 eiro;

Uzturēšanas remonts:

- Liepājas Valsts 1. ģimnāzija – Grīdas remonts un krāsošana – 8 870 eiro;
- Liepājas 3. pamatskola – 3. stāva gaitēņa grīdas seguma atjaunošana – 10 570 eiro;
- J. Čakstes Liepājas pilsētas 10. vidusskola – gaismekļu nomaiņa ar griestu izbūvi sporta zālē – 10 746 eiro;
- Oskara Kalpaka Liepājas pilsētas 15. vidusskola – jumta remonts – 8 665 eiro;
- Liepājas Raiņa 6. vidusskola – Ventilācijas sistēmu tīrīšana – 5 841 eiro.

Izglītības pārvalde turpina veiksmīgi uzsākto un plaši apmeklēto pasākumu organizēšanu skolu jaunatnei. 2020. gadā ir noorganizēti tādi pasākumi kā "Karjeras nedēļa", kuras pasākumi pārsvarā notika tiešsaistē, Radošuma nedēļa – "Ar un bez tehnoloģijām", kurā iesaistījās izglītojamie no pirmsskolas līdz vidusskolai. Tika noorganizēta arī pilsētas skolēnu zinātniskās pētniecības darbu konference 10.–12. klašu skolēniem.

Lielu uzmanību Izglītības pārvalde pievērš skolēnu karjeras attīstības atbalstam. 2020. gadā kā viens no lielākiem pasākumiem bija tālākizglītības iespēju izstāde "Kur mācīties tālāk?" 8.–12. klašu skolēniem. Izstādes laikā skolēni piedalījās diskusijā ar dažādiem profesiju pārstāvjiem.

Sadarbībā ar Liepājas SEZ tika uzsāktas nodarbības vidusskolēniem par ekonomikas attīstības jautājumiem un izaugsmi Liepājā.

Skolēnu uzņēmējspēju attīstībai sadarbībā ar Kurzemes biznesa inkubatoru tika noorganizētas nodarbības "Uzlecošā biznesa haizivs" SMU dalībniekiem. 2020. gada rudenī Skolēnu mācību uzņēmumi piedalījās tirgū CITS BAZĀRS rudenī, kas notika tiešsaistē. Skolēnu mācību uzņēmumi piedāvāja savus oriģinālos izstrādājumus. Vislielākā pieredze un noturīgākās tradīcijas SMU veidošanā Liepājā ir Liepājas Draudzīgā aicinājuma 5. vidusskolai, Liepājas Raiņa 6. vidusskolai un Oskara Kalpaka Liepājas 15. vidusskolai.

Liepājas pilsētas 1.–12. klašu skolēniem tiek piedāvāti programmas LATVIJAS SKOLAS SOMA pasākumi, kuri integrēti mācību un audzināšanas darba procesā.

Interesu izglītība

Pašvaldības iestāde "Liepājas bērnu un jaunatnes centrs" (turpmāk arī – LBJC) – pašvaldības interešu izglītības iestāde, kas izkopj bērnu un jauniešu individuālās spējas un intereses, veicina aroda izvēli un nodrošina brīvā laika saturīgu pavadīšanu.

Liepājas bērnu un jaunatnes centrā ir četras struktūrvienības: "Laumiņa", "Spārni", "Vaduguns" un "Jauniešu māja".

2020. gadā LBJC vizuālās un lietišķās mākslas, dejas, folkloras, mūzikas, teātra mākslas, tehniskās jaunrades, sporta un citus pulciņus apmeklēja 3 164 dalībnieki. LBJC īstenoja 108 interešu izglītības programmas ar vairākām grupām.

LBJC realizēja nozīmīgus pilsētas un Kurzemes novada projektus Liepājā (svētkus, konkursus, skates, izstādes, sacensības, nometnes, seminārus un kursus, jauniešu apmaiņas), dalībnieku skaits 5 762.

Līdz 2020. gada 13. martam turpinās aktīva gatavošanās XII Latvijas skolu jaunatnes dziesmu un deju svētkiem klātienē, notiek Liepājas un Kurzemes tautas deju kolektīvu skate, skatuves runas konkurss "Zvirbulis 2020", koru kopmēģinājumi, vokālais mūzikas konkurss "Balsis 2020", vizuālās un vizuāli plastiskās mākslas darbu konkursi, erudīcijas spēles, braucieni uz sacensībām un citas aktivitātes. Covid-19 mainīja izglītības procesu, 2020. gadā lielākie pasākumi, konkursi tiek atcelti, XII Latvijas skolu jaunatnes dziesmu un deju svētki pārcelti uz 2021. gadu. Pulciņu nodarbības notiek attālināti, klātienē pa grupām vai individuāli atbilstoši MK noteikumiem.

Vasarā notiek radošās dienas struktūrvienībās "Spārni", "Vaduguns", "Laumiņa", dalībnieku skaits 260. Septembrī LBJC organizēja Svētkus visai ģimenei "Vēl viens jaunais gads" Jūrmalas parkā, kuru ietvaros notika LBJC radošās darbnīcas, koncerti, ielu teātru uzvedumi, tika sniegta informācija par brīvā laika pavadīšanas iespējām Liepājā. Attālināti notiek solo deju konkurss, orientēšanas sacensības Liepājā. Tāpat tika nodrošināta iespēja piedalīties pilsētas bērniem un jauniešiem vairākos nozīmīgos projektos, pasākumos Liepājā un ārpus Liepājas, klātienē un attālināti.

Atbalsts izglītībai

Lai nodrošinātu atbalstu, atzinību un sekmētu izglītības iestāžu vadītāju, pedagogu, citu darbinieku un izglītojamo ieinteresētību izglītības procesu, norišu un mācību rezultātu pilnveidē Liepājā, pašvaldības līmenī tiek piemēroti dažādi motivācijas instrumenti.

Pašvaldība, atbilstoši normatīvo aktu prasībām, sniedz tiešu finansiālu atbalstu vispārīglītojošo iestāžu izglītojamajiem, piemēram, ēdināšanas un transporta atvieglojumus dažādām iedzīvotāju grupām (daudzbērnu ģimeņu bērniem, adoptētiem bērniem, bērniem ar invaliditāti, bērniem ar funkcionāliem traucējumiem, maznodrošināto un trūcīgo ģimeņu bērniem), kā piemēram:

- tiek nodrošināts finansiāls atbalsts talantīgajiem bērniem un jauniešiem par izciliem mācību sasniegumiem, veicinot viņu tālāku izaugsmi ;
- zināmi atbalsta mehānismi paredzēti arī konkrētām interešu izglītības programmu dalībnieku grupām.

Liepājā 1. – 4. klašu skolēni tiek nodrošināti ar valsts apmaksātām brīvpusdienām.

1. klases skolniekiem pašvaldība nodrošina bezmaksas sabiedrisko transportu. Liepājā, visi pirmklasnieki, uzsākot skolas gaitas, saņem vienreizējo pabalstu 30 eiro apmērā.

Ar pašvaldības līdzfinansējumu 2020. gada vasarā algotu darbu bija iespēja strādāt 300 bērniem, bet 22 bērnu un jauniešu nometņu rīkotāji, startējot projektu konkursā, saņēma pašvaldības līdzfinansējumu 34 074 eiro apmērā.

Patiecoties pašvaldības stipendiju konkursam, tuvāko gadu laikā Liepājā atgriezīsies augsti kvalificēti jaunie speciālisti, īpaši medicīnas jomā.

7.2. Kultūras nozare

Liepājas pilsētas pašvaldības iestāde "Kultūras pārvalde" (turpmāk – Kultūras pārvalde) ir atbildīga par kultūrpolitikas veidošanu un realizāciju Liepājā. Kultūras pārvaldes pārraudzībā ir šādas iestādes– Liepājas Centrālā zinātniskā bibliotēka, Liepājas muzejs, Liepājas Tautas mākslas un kultūras centrs.

Kultūras pārvaldei ir šādas funkcijas:

- veicināt kultūrvēsturiskā mantojuma saglabāšanu, popularizēšanu un izpēti;
- veikt kultūrizglītojošo darbu;
- rosināt sabiedrībā interesi par kultūru un apmierināt sabiedrības kultūras vajadzības;
- veicināt jebkura sabiedrības locekļa iespēju sevi radoši izpaust un pilnveidot amatiermākslā un tautas mākslā;
- nodrošināt valsts nozīmes, tradīciju svētku un pilsētai nozīmīgu pasākumu norisi Liepājā;
- stiprināt nacionālo identitāti un pilsoniskās sabiedrības saliedētību, kas balstīta nacionālās vērtībās;
- nodrošināt kultūras norišu daudzveidību, tradicionālās un laikmetīgās kultūras attīstību, veicināt jaunrades procesu un Liepājas pilsētas iedzīvotāju līdzdalību kultūras dzīves norisēs;
- veicināt kultūras nozares un infrastruktūras attīstību;
- pārzināt un koordinēt valsts un pašvaldības kultūrpolitikas īstenošanu un veidot uz zināšanām balstītu un uz rezultātiem virzītu kultūrpārvaldību Liepājā.

Liepājas Kultūras pārvaldes darbs un kultūras dzīve 2020. gadā piedzīvoja pārmaiņas. Covid-19 pandēmijas būtiski ietekmēja kultūras nozares ikdienas darbu. Liela daļa pasākumu tika atcelti, daļa pasākumu notika.

2020. gadā nenotika tradicionālie festivāli tradicionālā izpratnē, tika atcelti arī tradīciju svētku svinēšana. 2020. gada tika noorganizēti pirmie 10 iekšpagalmu koncerti "Pilsētas serenādes", kuri priecēja iedzīvotājus dažādos pilsētas rajonos. Šie bija pirmie koncerti, kurus Kultūras pārvalde translēja interneta tiešraidē, lai sasniegtu plašāku auditoriju. Vasaras mēnešos, kad epidemioloģiskā situācija uzlabojās, Kultūras pārvalde iedzīvotājiem noorganizēja Čakstes laukuma koncertus un mazākos liepājniekus iepriecināja Bērnu rīti Jūrmalas parkā. Rudenī Kultūras pārvalde piedāvāja iedzīvotājiem jaunu festivālu "Izgaismotā Liepāja". Pēc tik ilga klusuma perioda visi pasākumi bija plaši apmeklēti. Kad Covid-19 situācija valstī pasliktinājās, pasākumu organizētāji meklēja citus veidus kā sasniegt savu auditoriju. No klātienes pasākumiem pārgājām uz interneta tiešraidēm. Plaši apmeklēti bija jau pieminētie iekšpagalmu koncerti, Līgo svētki, Mātes dienas koncerts un Kultūras gada balvas pasniegšanas ceremonija. Citi pasākumi drošības apsvērumu dēļ 2020. gadā nenotika.

Katrs savā izpildījumā notika izcilības un autordarbu veicinoši pasākumi – "Goda un Gada Liepājnieks", Egona Līva piemiņas balva "Krasta ļaudis", "Liepājas Kultūras gada balva"; V. Caunes balva Gada bibliotekārs, Liepājas teātra sezonas balva, Vizuālās mākslas Rudens kopizstādes balva.

Atbalsta pasākumi – 2020. gadā tika organizēti divi Kultūras projektu konkursi. Pirmais projektu konkurss atbalstīja Liepājai nozīmīgus kultūras pasākumus, otrs projektu konkurss bija vairāk vērst uz nevalstiskā sektora kultūras nozarē atbalstu.

Pirmajā Kultūras projektu konkursā tika iesniegti 65 projektu pieteikumi, atbalstīja 20 projektus; otrajā Kultūras projektu konkursā saņemtas 58 projektu idejas un atbalstu guva 24 projekti. Kopumā 2020. gada konkursā tika saņemti 123 projektu pieteikumi un 44 projekti tika atbalstīti. Salīdzinājumam – 2019. gadā tika iesniegti 67 projektu pieteikumi, atbalstīti 20 projekti. 2018. gadā, tika iesniegti 62 projektu pieteikumi, tika atbalstīti 18 projekti. Projektu atbalstam piešķirtais finansējums 2020. gadā ir ievērojami pieaudzis līdz 106 700 eiro, salīdzinot ar 2019. gadu, kad tika piešķirts 40 000 eiro liels finansējums.

Nemainīgi saglabājās atbalsts Liepājas nevalstisko kultūras organizāciju darbībai – Amatnieku nams, Folkloras centrs "Namīns", Rakstnieku savienības Liepājas nodaļa, Mākslas kolēģi, Politiski represēto klubs, u.c.

Kultūras pārvalde 2020. gadā producēja 19 dažādus pasākumus, salīdzinoši 2019. gadā 30 pasākumus. Samazinājuma iemesls, Covid-19 pandēmijas ietekme. Pārmaiņas notika, jo pasākumi no klātienes versijas pārcēlās uz interneta tiešraidēm. Pašvaldības organizēto, līdzfinansēto pasākumu apmeklētāju skaits klātienē bija tuvu 70 000, interneta tiešraides apmeklētāju skaits bija 508 459 apmeklētāji. Būtisks rādītājs, jo sabiedrībai ir nepieciešami kultūras notikumi. Salīdzinoši 2019. gadā pasākumu apmeklētāju skaits bija 190 250. 2020. gadā pasākumu skaits bija 1 478. 2019. gadā pašvaldības kultūras iestādes Liepājas iedzīvotājiem piedāvāja 2 216 pasākumus.

Turpināta dalība Eiropas Komisijas programmas "Radošā Eiropa" starptautiskajā projektā "FUTURE DIVERCITIES CREATIVITY IN AN URBAN CONTEXT". 2020. gads projektam bija noslēdzošais. Pandēmijas ietekmē starptautiskās aktivitātes tika pārvērstas katras pilsētas vietējās aktivitātēs. Kā noslēguma aktivitāte Liepājā tika organizēta stāstu instalācija "Multihouse". Šī instalācija tika realizēta gaismas objektu pastaigas "Izgaismotā Liepāja" ietvaros. Instalācijas galvenais aicinājums bija liepājniekus virzīt uz saliedētu sabiedrību, mazināt negatīvos stereotipus balstītu

attieksmi pret dažādām sabiedrības grupām. Visu partneru kopējie projekta rezultāti ir iespaidīgi – sasniegta 190 511 liela auditorija; veiktas 1 429 aktivitātes; iesaistīti 1 476 mākslinieki un kultūras cilvēki no 30 dažādām valstīm.

“Liepājas pilsētas Domes Tautas mākslas un kultūras centrs” (turpmāk – Kultūras centrs)

Kultūras centra galvenais darbības mērķis ir piedāvāt daudzveidīgus un kvalitatīvus kultūras pakalpojumus, nodrošināt nacionālās un vietējās kultūras vērtību un tradīciju pārmantošanu, veicināt starpkultūru dialogu un sadarbību, kā arī veidot un uzturēt labvēlīgu kultūrvidi sabiedrības jaunradei un sociālajai līdzdalībai.

Lai nodrošinātu Kultūras centra funkciju realizāciju, neraugoties uz ilgstošo ierobežojumu periodiem (12. marts – 6. jūnijs; 15. oktobris – 31. decembris), notikusi sadarbība ar Valsts institūciju “Latvijas Nacionālais kultūras centrs” (turpmāk – LNKC), SIA “Liepājas Olimpiskais centrs”, SIA “Lielais Dzintars”, citām kultūras institūcijām, kā arī Liepājai pietuvināto novadu pašvaldībām un kultūras centriem (Aizputes, Grobiņas, Durbes, Nīcas, Pāvilostas, Priekules, Rucavas, Vaiņodes).

Pamatojoties uz Liepājas pilsētas domes apstiprināto nolikumu “Par Liepājas pilsētas tautas mākslas centra amatiermākslas kolektīvu darbību un finansēšanas kārtību”, budžeta līdzekļus saņem 26 kolektīvi.

Gada laikā vairākkārt tika mainīti epidemioloģiskās drošības noteikumi amatieru mākslas kolektīvu darbībā.

Šis laiks rosināja kolektīvu vadītājus strādāt radoši – sūtīt balsu ierakstus dziedātājiem, dejotājiem – iesildīšanās vingrinājumus un deju kombinācijas, vai dejas pa gājieniem, vai citus uzdevumus, saņemot atgriezenisko saiti no dalībniekiem un dodot vērtējumu. Līdzīgi strādāja arī ar ansambļiem, folkloras kopām, amatieru teātriem. Tautas lietišķās mākslas kolektīvi pārskatīja savus materiālu krājumus, izvēdināja dzijas, pastaigājoties svaigā gaisā rada materiālus dabā, rodot idejas jauniem darbiem un ekspozīcijām. Diemžēl apmeklētājiem slēgtas bija Lietišķās mākslas centra Dārza ielā 4/8 studiju darbnīcas.

Kultūras centra darbinieki un kolektīvu dalībnieki liepājniekiem piedāvājuši 20 festivālus, svētkus un koncertus, sešas izstādes, deviņas izrādes, astoņus konkursus un skates, astoņus seminārus, kursus un kopmēģinājumus Liepājā ar apmeklētāju skaitu 14 242, nodrošinājuši amatiermākslas kolektīvu līdzdalību 29 svētkos, festivālos, labdarības pasākumos, koncertos, izstādēs un izrādēs un 17 citās nozīmīgās aktivitātēs (piedalīšanās “Kurzemes radio” un “Rietumu radio” raidījumos un intervijās, divos labdarības pasākumos Latvijas pilsētās un novados, kā arī vienā notikumā ārvalstīs).

Liepājas Centrālā zinātniskā bibliotēka (LCZB) un tās piecas filiālbibliotēkas:

- “Libris”;
- “Valtera bibliotēka”;
- “Varavīksne”;
- “Zaļās Birzs” bibliotēka;
- bērnu bibliotēka “Vecliepājas rūķis”

nodrošina Liepājas pilsētas un reģiona iedzīvotāju informacionālo apkalpošanu.

2020. gads Liepājas Centrālajai zinātniskajai bibliotēkai un tās filiālēm iesākās cerīgi un ar apņēmību īstenot izvirzītos uzdevumus.

Covid-19 pandēmija liedza īstenot daudzas ieceres un plānus, t. sk. tādus bibliotēkai nozīmīgus pasākumus, kā “Digitālā nedēļa”, “Bibliotēku nedēļa”, Ziemeļvalstu Literatūras nedēļa, LCZB 243. gadskārtas konference un Voldemāra Caunes balvas “Gada bibliotekārs darbā ar bērniem un jauniešiem” svinīga pasniegšana, Skajās

lasīšanas sacensības klātienē, kā arī tikšanās ar rakstniekiem un citām interesantām personībām.

Lai arī ārkārtas situācijas laikā, bibliotēkas uz laiku tika slēgtas vai ierobežota to pieejamība, bibliotekāri visu gadu iekārtoja jaunumu un tematiskās literatūras izstādes, kuru video pēc tam bija aplūkojams gan Facebook kontos, gan bibliotēkas mājaslapā.

2020. gadā, Covid-19 pandēmijas laikā, lielu nozīmi guva iespēja lasīt e-grāmatas. To piedāvāja "3TD e-grāmatu bibliotēka" ar, apmēram, 450 izdevumiem, ko varēja lasīt tiešsaistē mobilajā ierīcē vai datorā bezmaksas

Liepājas muzejs

"Liepājas muzejs" ir pašvaldības iestāde, kuras darbību nodrošina Liepājas pilsētas dome, bet koordinē Liepājas pilsētas pašvaldības iestāde "Kultūras pārvalde".

2020. gadā apmeklētāju skaits, salīdzinot ar 2019. gadu, samazinājies gandrīz uz pusi.

2020. gadā:

- Liepājas muzeju un tā filiāli apmeklējis 25 771 apmeklētājs;
- muzeja darbinieki novadījuši 10 ekskursijas;
- organizētas 158 muzejpedagoģijas nodarbības;
- muzejs rīkojis 26 pasākumus;
- sarīkotas 16 izstādes.

Turpinās darbs pie muzeja krājuma digitalizēšana. Turpinās 2018. gada vasarā iesāktais darbs pie monētu kolekcijas. Monētas fotografēja Nodarbinātības aģentūras pieaicinātie skolēni. Vēsturnieks Jānis Artūrs Tečis, apstrādā fotogrāfijas un ievieto informāciju NMKK (3 462 monētas). Tāpat arī sākts un turpinās darbs pie arheoloģijas priekšmetu fotografēšanas, Liepājas teātra vēsturisko materiālu ievietošanas NMKK.

2020. gadā no 28. oktobra līdz 23. novembrim esības pārbaude tika veikta ar mērķi priekšmetu pārvietošanai no filiāles "Liepāja okupāciju režīmos", Klāva Ukstiņa ielā 7/9, uz krājuma telpām Bāriņu ielā 15. Kopā pārbaudīti 723 priekšmeti.

Krājuma dokumentācija. Kopējais jauniegūto vienību skaits 2020. gadā ir 2 054. LMZK nodaļa papildināta par 526 priekšmetiem. Ekspozīcijā "Liepāja okupāciju režīmos" uzņemtas 344 krājuma vienības.

Pārskata periodā Liepājas muzejs ir saņēmis 1 950 dāvinājumus un muzeja krājums ir papildināts ar 155 jauniem priekšmetiem.

2020. gadā restaurēts 41 priekšmets.

Norit aktīvs darbs pie pētniecisko darbu izstrādes, 2020. gadā pabeigts darbs pie 14 dažādu tematiku darbiem. Sagatavotas 11 muzejpedagoģijas programmas, novadītas četras lekcijas, gatavotas publikācijas un noorganizēti apmeklētāju iecienīti tematiskie (muzejiskie) pasākumi.

Liepājas teātris

Sabiedrība ar ierobežotu atbildību "Liepājas teātris" (turpmāk – Liepājas teātris) ir pašvaldībai piederoša kapitālsabiedrība, kuras galvenais darbības virziens ir profesionāla dramatiskā teātra darbība – izrāžu iestudēšana un izrādīšana stacionāri un viesizrādēs. SIA "Liepājas teātris" piedāvā arī ekskursijas teātra ēkā, tērpu un telpu nomu.

2020. gada Liepājas teātra radošajā plānā bija paredzēti astoņi jauniestudējumi izrādēm un koncertuzvedumam ar nosaukumu "Tepat blakus".

Ņemot vērā noteiktos pulcēšanās ierobežojumus, Liepājas teātris rada iespēju atsākt tikšanos ar skatītāju brīvā dabā, 1. augustā organizējot brīvdabas koncertuzvedumu "Meklējam aktierus" Baznīcas un Skolas ielu krustojuma teritorijā. Papildus tika sagatavoti un noorganizēti vairāki Liepājas teātra dziedošo aktieru koncerti ciklā „Vasaras vakari Liepājas teātrī” augusta nedēļas nogalēs Teātra ielas 3 pagalmā. Kopumā izskanēja astoņi koncerti.

Atbilstoši valstī noteiktajiem ārkārtējās situācijas nosacījumiem, Liepājas teātris meklēja iespējas nodarbināt savus darbiniekus un radīt jaunus produktus, kas spēj aizstāt iepriekš plānotos. Rezultātā tika radīti skatuves mazās formas darbi, kuri saņēma arī būtisku VKKF finansiālu atbalstu:

- Sarunu koncerts "Čaklais. Cits" – Karīnas Tatarinovas un Roberta Dintera autorprojekts;
- "Tas arī viss" – Edgara Pujāta monoizrāde Mārtiņa Kalitas režijā pēc Pētera Turrīni teksta (atbalsts topošajiem režisoriem);
- "Maģiskās domāšanas gads" – Andas Albužes monoizrāde Beatrices Zaķes režijā pēc Džoanas Didionas teksta (atbalsts topošajiem režisoriem).

Liepājas teātra podkāsts "PĪPĒTAVAS SARUNAS", kur interneta vidē notika sarunas ar personībām AP un PAR Liepājas teātri.

Tika radīts digitāls produkts par teātra puteklīša ceļojumiem pie Liepājas teātra bērnu izrāžu varoņiem "Patakoļako", projekts tika nominēts "Spēlmaņu nakts" balvai kategorijā "Gada notikums digitālajā vidē".

Karīnas Tatarinovas vadībā tika atjaunotas radio teātra tradīcijas, ierakstot 12 raidījumus, kuros Liepājas teātra aktieri interpretēja latviešu autoru darbus.

Iestudējums "Mēness neredzamā puse" tika rādīta tiešsaistē interneta vidē.

Kā ierasts, 23. novembrī, Eduarda Smiļģa dzimšanas dienā tika pasniegtas "Spēlmaņu nakts" balvas. Liepājas teātra darbs 2019./2020. sezonā tika novērtēts ar 12 nominācijām 10 kategorijās, kas teātrim atnesa četras balvas:

- Gada lielās formas izrāde – "ŠEKSPĪRS" (režisors Elmārs Senkovs);
- Gada aktrise – INESE KUČINSKA (par Ričarda III lomu izrādē "Šekspīrs");
- Gada scenogrāfs – REINIS SUHANOVS ("Šekspīrs");
- Gada kostīmu māksliniece – MADARA BOTMANE ("Purva bridējs ugunī").

Tika sadalītas arī Skatītāju balsojuma balvas, no tām divas atceļoja uz Liepāju – skatītāji par gada aktrisi atzina INESI KUČINSKU, bet par gada izrādi – "ŠEKSPĪRS" (režisors Elmārs Senkovs).

Jāatzīmē fakts, ka "Spēlmaņu nakts" pastāvēšanas vēsturē svinīgā ceremonija Liepājas teātrī notika otro reizi. To veidoja Liepājas teātra radošā komanda un pirmo reizi tā notika interneta tiešraidē.

Ar "Gada liepājnieks 2020" titulu tika novērtēta aktrise Karīna Tatarinova. Par savu radošo darbu viņa saņēma arī Liepājas Gada balvu kultūrā 2020.

Liepājas teātris uzvarēja "Kilograms kultūras" ziemas balsojumā kategorijā "Mana Kultūrvietā" un kopā ar pieciem citiem kandidātiem piedalījās gada balsojumā.

2020. gada laikā ir notikušas 122 izrādes (56,5% no iepriekšējā gada izrāžu skaita). No tām 105 izrādes ir notikušas uz Liepājas teātra vēsturiskās skatuves un Mazajā zālē koncertzāles "Lielais Dzintars" telpās. Savukārt 17 izrādes ir spēlētas dažādās Latvijas pilsētās atbilstoši sadarbības līgumiem ārpus valstī noteiktās ārkārtējās situācijas. Izrāžu skatītāju skaits bija 27 654 (pārdotās biļetes 25 781+ klientu biļetes 1 873) (39,7% no iepriekšējā gada skatītāju skaita). Skatītāju skaita samazinājums ir lielāks nekā izrāžu skaita samazinājums, ņemot vērā, ka gada otrajā pusē notikušajās izrādēs tika ierobežots pieļaujama skatītāju skaits.

Ekskursiju Liepājas teātrī "Iepazīsti Liepājas teātra aizkulises!" 2020. gadā ir

apmeklējuši 356 apmeklētāji, kas ir tikai 22% no iepriekšējā gada rādītāja. Ekskursijas noteikto apmeklētāju skaita ierobežojumu dēļ gada otrajā pusē netika organizētas.

Pie 2020. gada notikumiem ir jāmin arī muzikālā ekspedīcija "Orbīta. Čaklais", kas notika četros seansos 19. septembrī. Ekspedīcijas apmeklētāji Liepājas teātra jauno aktieru kursa studentu vadībā varēja viesoties dažādās Liepājas teātra telpās, kas ikdienā paliek apslēptas skatītāju acīm, baudot literārus un muzikālus notikumus. Projekta iniciatori – Karīna Tatarinova, Roberts Dinters un Māris Skarevičs.

Liepājas teātris ik gadu organizē skatītāju balsojumu, lai noskaidrotu iestudējumus, kā arī aktierus pirmā un otrā plāna lomās, kurus skatītāji uzskata par labākajiem un mīļākajiem. Šogad, ņemot vērā ierobežoto teātra darbību, balsojums notika gada nogalē. Par labākajiem aktieriem pirmā plāna lomās tika atzīti Inese Kučinska un Gints Grāvelis, otrajā plānā skatītāju augstāko novērtējumu saņēma Karīna Tatarinova un Edgars Ozoliņš, savukārt par labāko izrādi skatītāji atzina režisora Regnāra Vaivara iestudēto mūziklu "Purva bridējs ugunī".

2020. gada decembrī noslēdzās Liepājas teātra Lugu konkurss, kurā sākotnēji tika saņemti 52 lugu ideju pieteikumi, bet konkursa finālā žūrija no sešiem iepriekš atlasītiem darbiem izvēlējās trīs pirmo vietu ieguvējus. Pirmo vietu žūrija nolēma piešķirt Grētei Grīviņai par lugu "Leonīds", otro – Vinetai Bodniecei par lugu "Saki ardievas Eliotam", bet trešo Kintijai Stūrei par lugu "Sapraši un nesapraši". Godalgoto lugu autoru lugas plānots iestudēt Liepājas teātra Mazajā zālē.

Liepājas Leļļu teātris

SIA "Liepājas Leļļu teātris" ir Liepājas pilsētas pašvaldības kapitālsabiedrība.

2020. gadā pirmizrādes piedzīvoja četri jauniestudējumi "Ucipuci meklē mājas" (režisors Ģirts Šolis), "Es un mana mamma" (režisore Karolīna Jurkštaite), "Ilgonis un (vis)Visums" (režisors Edgars Niklasons) un "Ziemassvētku vecīšu dumpis" (režisors Aleksandrs Jonovs). Divi no darbiem ir latviešu oriģinālliteratūra – "Ucipuci meklē mājas" ir liepājnieces Zanes Zustas radīts stāsts, kuru dramatisēja Ģirts Šolis, savukārt "Ilgonis un (vis)Visums" ir Sandijas Santas speciāli Liepājas Leļļu teātrim radīta luga, iedvesmojoties no pazīstamā latviešu astronoma Ilgoņa Vilka. "Es un mana mamma" ir jaunums latviešu teātrī – tā ir kustību, krāsu un skaņu izrāde pašiem mazākajiem skatītājiem – no sešu mēnešu vecuma. Lai arī martā valstī tika izsludināta ārkārtas situācija un izrāžu demonstrēšana klātienē uz laiku tika aizliegta un tad uz dažiem mēnešiem atļauta, ierobežojot skatītāju skaitu, tomēr trīs iepriekšminētās izrādes savas pirmizrādes piedzīvoja ar skatītāju klātbūtni. "Ziemassvētku vecīšu dumpis" pirmizrādi gan jau piedzīvoja tikai interneta vidē.

Izrādes teātra telpās noskatījās 7 357 apmeklētāju.

Teātrim ir jauns mikroautobuss, kas ļauj vairāk doties izbraukumos, kā arī nokomplektēts aktieru sastāvs, kas ļauj paralēli spēlēt izrādes gan teātra stacionārajās telpās, gan izbraukumos. Tomēr 2020. gads ārkārtas situācijas dēļ ieviesa korekcijas un bija vērojams ievērojams izrāžu skaita kritums, nospēlētas 118 izrādes, salīdzinot 2019. gadā 172 izrādes.

Pēc ārkārtas situācijas izsludināšanas 2020. gada 12. martā teātris pārorientēja savu darbību uz izrāžu filmēšanu un demonstrēšanu digitālajā vidē. Kopumā 2020. gadā ar Kultūras pārvaldes atbalstu tika nofilmētas piecas izrādes, no kurām trīs izrādes – "Sarkangalvīte", "Kur zirgi" un "Kā Ruksītim gāja" – tika pārdotas "tet TV" platformai Shortcut, bet "Ziemassvētku vecīšu dumpis" tika demonstrēts platformā ZOOM, organizējot biļešu tirdzniecību interneta vietnē "bilešuparadize.lv".

2020. gadā teātris saņēma "Liepājas Gada balva kultūrā 2020" – par radošu drosmi,

izaugsmi un sasniegumiem, izveidojot inovatīvus, laikmetīgus jauniestudējumus dažādām mērķauditorijām.

Koncertzāle Lielais Dzintars

SIA "Lielais Dzintars" ir Liēpājas pilsētas pašvaldības kapitālsabiedrība.

2020. gadā Liēpājas koncertzāles "Lielais Dzintars" darbu ietekmēja globālā pandēmija Covid-19, kas daļēji apturēja koncertzāles darbību. 2020. gadā koncertzālē notika 143 pasākumi, kas ir par 108 pasākumiem mazāk nekā 2019. gadā (251 pasākums). No visiem pasākumiem, kas notika koncertzālē, 57 ir SIA "Lielais Dzintars" producētie pasākumi, 47 ir koncertzāles ilgtermiņa nomnieku rīkotie pasākumi. Ārējo producentu rīkoto pasākumu skaits bija 17. 2020. gadā bija 22 konferences un korporatīvie pasākumi.

2020. gads Liēpājas koncertzālē iezīmējās ar vairākiem spilgtiem notikumiem – Koncertzāles piecu gadu jubilejas koncerts, Elīnas Garančas solo koncerts, Liēpājas Mākslas forums u.c. nozīmīgi mūzikas un mākslas pasākumi, ko klausītājiem piedāvāja SIA "Lielais Dzintars" un ilgtermiņa nomnieki.

Spilgtākie notikumi, kas ieguva plašu rezonansi:

- Kamerzāles sērija PERSONĪGI;
- Pasākumi BĒRNIEM UN JAUNIEŠIEM;
- Mūsdienu mākslas festivāls LIEPĀJAS MĀKSLAS FORUMS;
- Vasaras "Muzikālās ekskursijas" sadarbībā ar Liēpājas Simfonisko orķestri;
- Radošo industriju konference "Subject: Creativity".

Koncerti:

- Skaistākās Francijas melodijas "Le Poeme Harmonique";
- Rīgas Gredzens. Muzikāla izrāde;
- Pianisma jaunā zvaigzne Daumants Liepiņš;
- Tiešraides Liēdienu koncerts. Bahs, Debisī un Bēthovens;
- Kosmiska elektronika uz "Lielā Dzintara" jumta;
- Artemis Quartet. Bēthovens un Vasks;
- Elīna Garanča. Solokonzerts;
- Koncertzāles 5 gadu jubilejas koncerts;
- Valsts svētku koncerts tiešraidē "Latvijai 102";
- Laikmetīgās vizuālās mākslas notikumi;
- Mākslas izstāde "Brazīlvuds" pirmā daļa;
- Pētera Sidara un Pāvila Raudoņa izstāde "Plūsma".

Vairāki mākslinieki, kuri uzstājās koncertzālē "Lielais Dzintars", tika izvirzīti "Lielās Mūzikas balvas 2020" nominācijām. Pianiste Agnese Egliņa kļuva par laureāti nominācijā "Par izcilu sniegumu gada garumā". Pētera Vaska Sestais stīgu kvartets, kas tika pirmatskaņots Liēpājas koncertzālē, ieguva titulu "Gada jaundarbs", savukārt Elīnas Garančas koncerts profesionālas žūrijas skatījumā kļuva par "Gada koncertu", kas ir lielisks koncertzāles darba novērtējums.

Atšķirībā no iepriekšējiem gadiem, koncertzāle sāka attīstīt arī digitālo koncertu piedāvājumus, lai sasniegtu klausītājus laikā, kad klātienēs apmeklējums bija ierobežots. Tiešraides Liēdienu koncerts "Bahs. Debisī un Bēthovens" ar pianistu Andreju Osokinu bija viens no pirmajiem digitālajiem profesionālās mūzikas koncertiem Latvijā, uz ko tika tirgotas digitālās biļetes. Ir zināms, ka koncertus no Liēpājas skatījās no Apvienotā Karalistes, Vācijas, Zviedrijas, Francijas, Īrijas, ASV, Norvēģijas, Beļģijas, Igaunijas, Lietuvas, Krievijas, Uzbekistānas, Slovākijas, Islandes, Brazīlijas, Austrālijas, Kanādas, Dānijas, Somijas, Luksemburgas un citām pasaules

vietām. Viena no skatītākajām video translācijām 2020. gadā bija koncerts "Kosmiskā elektronika un saulriets Liepājā" no koncertzāles jumta, kas sasniedza 36 330 unikālo skatījumu reizes sociālajos tīklos. Viens no skatītākajiem izvietotajiem video ierakstiem Youtube platformā ir Jāņa Lūsēna un Zigfrīda Muktupāvela dziesma "Nē manis nav", kas Liepājas koncertzālē tika ierakstīta 2020. gada jūlijā un nu sasniegusi 27 777 skatījumu. 2020. gadā SIA "Lielais dzintars" realizēja deviņus tiešraides koncertus, kas daļēji izvietoti arī koncertzāles video arhīvā. Digitālo saturu no Liepājas koncertzāles aktīvi piedāvāja arī Liepājas Simfoniskais orķestris. 2020. gada beigās koncertzāles iegādājās savu digitālo aparatūru tiešraižu nodrošināšanai tādā veidā kļūstot par pirmo digitāli aprīkoto koncertzāli Latvijā. 2020. gadā koncertzāli klātienē apmeklēja 83 376 viesu, bet digitālajās tiešraidēs tika sasniegts vairāk nekā 60 000 unikālo skatījumu.

Vēl viens svarīgs notikums koncertzāles attīstībā bija sadarbība ar Latvijas Mūzikas informācijas centru un izdevniecību SKANI. Koncertzāles ierakstu studijas pastāvīgais klients ir Liepājas Simfoniskais orķestris, bet tieši pagājušajā gadā SIA "Lielais Dzintars" bija līdzproducents trijiem ierakstiem: "Daumants Liepiņš piano. Rachmaninoff. Zemzaris", "Inga Kalna un Diāna Ketlere. Das Rosenband", "Schola Cantorum Riga. VOX CLARA.". Ieraksti ir iemantojuši lielu vietējo un ārzemju mediju atsaucību. Ierakstu recenzijas un apskati tika publicēti vairākos angļu un vācu medijos kā "The Independent", "The Guardian", "The Telegraph", BBC Magazine u.c.

Liepājas latviešu biedrības nams

SIA "Liepājas Latviešu biedrības nams" ir Liepājas pilsētas pašvaldības kapitālsabiedrība.

Tā kā 2020. gadā visā valstī tika izsludināta ārkārtējā situācija Covid-19 pandēmijas ietekmē, tas radīja lielu krīzi kultūras nozarē un būtiski ietekmēja arī Liepājas Latviešu biedrības nama (turpmāk – Biedrības nams) kā kultūras centra darbību. Izpildot valdības un Liepājas pilsētas domes rīkojumus, 2020. gada pavasarī un ziemas periodā Biedrības nams publiskiem apmeklējumiem tika slēgts, kā rezultātā arī pasākumu un apmeklētāju skaits dramatiski ir samazinājies, pārskata periodā tie bija 44 204 apmeklētāji, salīdzinot ar 2019. gadu, kad Biedrības namu apmeklēja 111 553 cilvēku.

2020. gadā Biedrības namā tika noorganizēti 88 pasākumi, 2019. gadā tie bija 265.

Tika atcelti vairāki plānotie pasākumi, bet Biedrības namam izdevās noorganizēt divas koncertprogrammas pie galdiņiem, četras ziedu izstādes un piecus diskusiju ciklus par ziedu kultūru. Nodemonstrētas četras dokumentālās un spēlfilmās.

Biedrības nams gatavojās Liepājas Latviešu biedrības nama 85 gadu pastāvēšanas gadadienas izstādes un multimedijālā uzveduma organizēšanai, bet šis pasākums epidemioloģisko apsvērumu dēļ tika aizliegts.

Ziedu izstādes Biedrības nams rīko jau 16 gadus, šīs izstādes ir vienīgās Latvijā, kuras tiek rīkotas ārpus Rīgas. Izstādes ieguvušas milzīgu rezonansi, un tās apmeklēja aptuveni 1500 interesentu. Ziedu izstādes ir sevi apliecinājušas, kā labs un ietekmīgs instruments Biedrības nama popularizēšanā visām sociālajām grupām, jo izstādes ir bezmaksas, pieejamas jebkuram pilsētas iedzīvotājam.

2020. gadā ar milzīgiem panākumiem norisinājās tikšanās ar kinofilmu veidotājiem un radošo grupu. Liels skatītāju pieplūdums bija pie Viestura Kairiša jaunākās filmas "Pilsēta pie upes" pirmizrādes, kuru laikā skatītājiem noorganizējām tikšanos ar radošo kino veidotāju komandu un aktieriem.

Liepājas Olimpiskais centrs

SIA "Liepājas olimpiskais centrs" ir kapitālsabiedrība, kurā Liepājas pilsētas pašvaldībai pieder 82,8% kapitāldaļas.

2020. gadā Liepājas Olimpiskā centra Kultūras daļā tika realizēti 22 pasākumi – pārējie pasākumi tika atcelti vispār vai pārcelti, no kuriem daļa joprojām tiek pārcelta un daļa atcelta pavisam. 2019. gadā tika realizēti 194 pasākumi, kas nozīmē, ka 2020. gadā realizēto pasākumu apjoms Liepājas Olimpiskajā centrā Covid-19 pandēmijas rezultātā krities par gandrīz 90%.

Kultūras daļas apgrozījums 2020. gadā pret 2019. gadu krities par 69%.

Kopumā pasākumus apmeklējuši gandrīz 12 000 apmeklētāji (2019. gadā 102 000 apmeklētāju), kas sastāda apmēram 90% kultūras pasākumu apmeklētāju skaita kritumu pret 2019. gadu, kas atbilst realizēto pasākumu skaita kritumam (90%).

7.3. Sporta nozare

Liepājas pilsētas pašvaldības iestādes "Liepājas pilsētas Domes Sporta pārvalde" (turpmāk – Sporta pārvalde) pārraudzībā 2020. gadā ir četras Liepājas pilsētas domes dibinātas profesionālās ievirzes sporta izglītības iestādes:

- Liepājas pilsētas pašvaldības iestāde "Liepājas Kompleksā sporta skola";
- Liepājas pilsētas pašvaldības iestāde "Liepājas Sporta spēļu skola";
- Liepājas pilsētas pašvaldības iestāde "Liepājas Futbola skola";
- Liepājas pilsētas pašvaldības iestāde "Liepājas Tenisa sporta skola".

Sporta skolās tiek īstenoti 14 dažādi sporta veidi.

Kopējais audzēkņu skaits pašvaldības dibinātajās profesionālās ievirzes sporta izglītības iestādēs ir ap 3 000, privātajā profesionālās ievirzes sporta izglītības iestādē Liepājas Florbola skola – ap 250 audzēkņi, katru pusgadu obligātās peldēt apmācības programmā otro klašu skolēniem tiek iesaistīti ap 300 vispārīzglītojošo skolu audzēkņi, paralēli tam, Liepājas klubos ar dažādiem sporta veidiem, īstenojot bērnu un jauniešu sporta programmas, nodarbojas vairāk kā 1 500 jauno liepājnieku.

Sporta pārvalde ir Liepājas pilsētas pašvaldības iestāde, kas izstrādā sporta nozares pamatprogrammas un sagatavo priekšlikumus un kritērijus par dotāciju piešķiršanu šo programmu realizācijai.

Sporta pārvalde koordinē bērnu un jauniešu sacensību organizēšanu, pieaugušo pilsētas čempionātu rīkošanu dažādos sporta veidos, masu sporta pasākumu organizēšanu, sacensību kalendāra apkopošanu un izplatīšanu. Sporta pārvalde savu iespēju robežās nodrošina sporta bāžu darbību un attīstību.

Lai nodrošinātu sporta pasākumu kvalitāti un dažādību Liepājas pilsētā, un līdzvērtīgas iespējas jebkurai biedrībai un organizācijai iesaistīties pasākumu organizēšanā, ar Liepājas pilsētas Domes Sporta pārvaldes vadītāja rīkojumu tika apstiprināts un ieviests konkurss "Par sporta sacensību un pasākumu projektu līdzfinansēšanu".

Covid-19 pandēmijas noteikto ierobežojumu dēļ 2020. gadā netika realizēti pieci no plānotajiem 64 unikālajiem sporta pasākumiem, noteikto ierobežojumu dēļ ierobežotā apjomā tika realizētas dažādas sporta aktivitātes un profesionālās un interešu izglītības programmas tikai daļēji tika realizētas klātienē nodarbībās.

Liepājas pilsētas pašvaldības iestāde "Liepājas Kompleksā sporta skola" 2020. gadā aktīvi iesaistījusies Mācību metodisko līdzekļu izstrādē, saņemot LSII DP novērtējumu – 1.vieta Latvijā, organizētas Latvijas līmeņa sacensības – starptautiskas sacensības šahā "Baltic Youth Open 2020" 2020. gada augustā, Latvijas meistarsacīkstes kadetiem Grieķu un brīvajā cīņā 2020. gada septembrī, Latvijas izlases sastāvos skolas audzēkņi piedalījušies Eiropas čempionātos sporta vingrošanā, mākslas vingrošanā un džudo.

2020. gadā skola ieviesusi skolvadības sistēmu e-klase, veiksmīgi realizēta attālinātā mācību procesa īstenošana krīzes apstākļos, sporta programmu realizācijai iegādāti divi starptautiskās cīņas federācijas (UWW) sacensību standartiem atbilstoši cīņas paklāju komplekti.

Pēc tehniskās apsekošanas, veikta virkne darbu skolas apsaimniekotajā sporta bāzē Kungu ielā 12 – divu bojāto jumta daļu nomaiņa un atjaunošana atbilstošā slīpumā, pasūtīts projekts un veikta individuālā siltuma mezgla rekonstrukcija pēc neatkarīgās shēmas saskaņā ar SIA "Liepājas enerģija" rekomendācijām un noteikumiem. Uzsākts projekts un noslēgti līgumi par tehniskās dokumentācijas izstrādi telpu vienkāršotai atjaunošanai sporta bāzes ēkā Kungu ielā 12, telpu pielāgošanai atbilstoši cīņas sporta treniņu procesa nodrošināšanai, kuru ar pilsētas administrācijas akceptu organizē PI "Komunālā pārvalde".

Sporta skola veikusi iepirkumu četru starta bloku iegādei skolas apsaimniekotajam baseinam sporta centrā "Ezerkrasts" ar platformām un muguras starta ierīcēm, kuras atbilst Starptautiskās peldēšanas federācijas (FINA) prasībām. Veikti darbi sporta centrā "Ezerkrasts" – rasta alternatīva siltā ūdens apgādei, pasūtot projektu un uzstādot individuālu siltuma mezglu, uzsākts projekts abu baseinu ūdens caurplūdes filtru kvarca smilšu nomaiņai, nomainītas smiltis mazā baseina filtros.

Liepājas pilsētas pašvaldības iestāde "Liepājas Tenisa sporta skola" 2020. gadā veiksmīgi plānojusi un organizējusi starptautiskās sacensības, neskatoties uz Covid-19 ierobežojumiem. Veikta elektroenerģijas patēriņa efektivizācija tenisa kortu ēkā.

Sporta skolas ieviesusi pārvaldības sistēmu e-skola, ieviesta vienota izglītojamo datu bāze, ieviesta obligātās dokumentācijas uzskaites sistēma, treniņu kalendāra un apmeklējuma sistēma, fizioterapeita apmeklējumu uzskaites sistēma audzēkņiem, ieviesta kontroles normatīvu uzskaites un novērtēšanas sistēma, vienota kalendārā plāna izstrāde un ieviešana (gada un ikmēneša plānu fiksēšanai), izstrādāta un ieviesta tenisa kortu elektroniskās rezervācijas un uzskaites sistēma, lielā pieprasījuma dēļ izveidota elektroniska audzēkņu uzņemšanas rindas sistēma.

Tenisa kortos izbūvēts elektrības pievads, uzstādīts viedais elektrības skaitītājs, kortu ēkai veikta logu nomaiņa, izbūvēts jauns kanalizācijas pievads, veikta apkures sistēmas un apkures mezgla nomaiņa, izbūvēta video novērošanas sistēma, sakārtota apsardzes sistēma, ieplānoti divu tenisa kortu remontu, uzsākta tenisa kortu žogu nomaiņas projekta izstrāde.

Liepājas pilsētas pašvaldības iestāde "Liepājas Sporta spēļu skola".

2020. gadā 38 izglītojamie ir izcīnījuši 1. vietas, 76 izglītojamie 2. vietas un 27 izglītojamie 3. vietas Latvijas čempionātā savā sporta veidā. 50 skolas izglītojamie ir iekļauti Latvijas izlases dalībnieku vai kandidātu sastāvā. 2020. gadā tika organizētas septiņas treniņnometnes. Skola ir finansiāli nodrošinājusi 34 treneru dalību treneru kvalifikācijas celšanas kursos.

2020. gadā skola veikusi remonta darbus dienesta viesnīcā – paplašinātas tualetes 4. stāvā, izbūvēta atsevišķa tualete darbiniekiem (dienesta viesnīcas dežurantiem), samainītas dušas visās 5. stāva istabās (10 gab.), iegādāta jauna sadzīves tehnika – četri ledusskapji, četras gāzes plītis.

Liepājas pilsētas pašvaldības iestāde "Liepājas Futbola skola" 2020. gadā veikusi jaunatnes futbola klubu akreditāciju, iegūta Latvijas Futbola federācijas Futbola akadēmijas A licence (augstākais novērtējums), iegūta Latvijas Futbola federācijas Pirmā līmeņa kluba kandidāta licence sieviešu nodaļai, skolas audzēkņi izcīnījuši neskaitāmas godalgotās vietas dažādās vecuma grupās Latvijas līmeņa sacensībās. 2020. gadā sporta skolā uzņemts 161 jauns audzēknis, t.sk. 29 meitenes.

Saskaņā ar plānotajām darba prioritātēm 2020. gadā īstenotas sekojošas darbības – piesaistīti divi sporta treneri, kuriem ir profesionāla pieredze futbola jomā, piesaistīti divi sporta treneri, kuri iegūst augstāko izglītību futbola jomā, sporta skola veiksmīgi īstenojusi audzēkņu profesionālās ievirzes izglītības īstenošanu sporta meistarības izaugsmē. Septiņi audzēkņi spēlē Latvijas Futbola virslīgas klubos (M. Alpēns, D. Veisbuks, N. Sliede, R. Meļķis, K. Volkovs, M. Ķigurs, K. Tobers).

Sadarbībā ar Liepājas pilsētas domi un LFF apstiprināta Liepājas Futbola halles celtniecība stadionā "Olimpija", sadarbībā ar Liepājas pilsētas domi un Liepājas Izglītības pārvaldi īstenoja bērnu un jauniešu vasaras sporta atpūtas nometne. Nodrošināts nepārtraukts mācību treniņu process pandēmijas laikā, attālināta treniņu nodarbību vadīšana un atgriezeniskās saites apstrāde, gatavoti video materiāli un nosūtīti LFF un LSDIIP.

7.4. Sociālā drošība

Liepājas pilsētas pašvaldības iestāde "Liepājas pilsētas Domes Sociālais dienests" (turpmāk – Sociālais dienests) nodrošina sociālo palīdzību, sociālos pakalpojumus un profesionālu sociālo darbu.

Sociālā dienesta darbības mērķis ir palīdzēt personām, ģimenēm un personu grupām atrisināt vai mazināt sociālās problēmas, attīstot pašas personas resursus un iesaistot atbalsta sistēmas, sniegt materiālu atbalstu trūcīgām, maznodrošinātām un krīzes situācijās nonākušām ģimenēm (personām), lai apmierinātu to pamatvajadzības un veicinātu darba spējīgo personu līdzdarbību savas situācijas uzlabošanā, veikt sociālo darbu ar personām un ģimenēm, kā arī attīstīt un sniegt iedzīvotājiem sociālos pakalpojumus, pamatojoties uz sociālā darbinieka vai sociālā darba speciālista veiktu personas individuālo vajadzību un resursu novērtējumu.

Sociālā dienesta pamatfunkcija ir nodrošināt iedzīvotāju sociālo vajadzību profesionālu izvērtēšanu, kvalitatīvu sociālo pakalpojumu un sociālās palīdzības sniegšanu personām, kurām uz to ir tiesības un kurām deklarētā dzīvesvieta ir Liepājas pilsētas administratīvajā teritorijā.

Sociālā dienesta klienti – Liepājas pašvaldības teritorijā dzīvesvietu deklarējušas personas, kuras nevar pārvarēt īpašas dzīves grūtības saviem spēkiem un kurām ir vēlme mainīt pašreizējo situāciju. Sociālais darbs tiek veikts arī ar ģimenēm ar bērniem, kuras nav deklarējušas dzīvesvietu, bet faktiski dzīvo Liepājas pilsētā.

Sociālā dienesta struktūra ir organizēta vienotā hierarhiskā sistēmā. Sociālā dienesta pakļautībā atrodas šādas sociālās institūcijas:

- Birojs "Aprūpe mājās", Klaiņpēdas iela 19/21, Liepāja;
- Bērnu nams, Labraga iela 11, Liepāja;
- Nakts patversme, Flotes iela 7, Liepāja;
- Atkarību profilakses centrs, Flotes iela 7, Liepāja;
- Dienas centrs personām ar garīgās attīstības traucējumiem, Teodora Breikša iela 16/20, Liepāja;
- Veco ļaužu dzīvojamā māja, Ganību iela 135/141, Liepāja;

- Sociālā dzīvojamā māja, Flotes iela 14, Liepāja;
- Sociālā dzīvojamā māja, Viršu iela 9/11, Liepāja;
- Sociālā dzīvojamā māja, Kuldīgas iela 34, Liepāja;
- Sociālā dzīvojamā māja, Ģenerāļa Baloža iela 1, Liepāja;
- Grupu dzīvokļi, Kuldīgas iela 34;
- Pensionāru dienas centrs, Klaipēdas iela 96a, Liepāja;
- Pensionāru dienas centrs, Ģenerāļa Baloža iela 1, Liepājā.

Katrai sociālajai institūcijai ir apstiprināts nolikums. Sociālais dienests un sešas sociālās institūcijas – Bērnu nams, Nakts patversme, birojs "Aprūpe mājās", Dienas centrs personām ar garīgās attīstības traucējumiem, Atkarību profilakses centrs, Grupu dzīvokļi, ir reģistrētas Labklājības ministrijas Sociālo pakalpojumu sniedzēju reģistrā. Sociālais dienests un struktūrvienības veic savas funkcijas un pilda savus uzdevumus Domes apstiprinātā budžeta ietvaros.

2020. gadā Sociālais dienests nodrošināja 26 dažāda veida pabalstu piešķiršanu un izmaksu:

- pieci sociālās palīdzības pabalsti – dzīvokļa pabalsts, pabalsts garantētā minimālā ienākumu līmeņa nodrošināšanai, veselības aprūpes pabalsts, pārtikas pabalsts, pabalsts krīzes situācijā;
- pieci citos normatīvajos aktos noteiktos materiālās palīdzības pabalsti (bērniem bāreņiem, audžuģimenē ievietotiem bērniem);
- 16 pašvaldības noteikto brīvprātīgās iniciatīvas pabalstu izmaksa.

Sociālais dienests nodrošināja 26 sociālos pakalpojumus dzīvesvietā vai institūcijās. Sociālo pakalpojumu un sociālās palīdzības sniegšanai izlietoti pašvaldības budžeta līdzekļi 2 622 847 eiro apmērā. Sociālais darbs veikts ar 1 465 ģimenēm.

Iestādes darbību tiešā veidā ietekmēja ārkārtējās situācijas izsludināšana valstī Covid-19 izplatības dēļ. Tas attiecas gan uz darba organizācijas maiņu, lai turpinātu klientu apkalpošanu, atbilstoši noteiktajiem drošības pasākumiem, nodrošinātu darbiniekus ar individuālajiem aizsardzības līdzekļiem un aprīkotu telpas, lai gadījumos, kad ar klientu nepieciešama tikšanās klātienē, tā būtu maksimāli droša, gan ietekmēja sociālās palīdzības un pakalpojumu pieejamību un budžeta izpildi.

2020. gada rudenī, pēc valsts vecuma pensiju indeksācijas, daļai valsts vecuma pensijas saņēmēju palielinājās ienākumi, pārsniedzot pašvaldībā noteikto ienākumu līmeni sociālās palīdzības saņemšanai. Ņemot vērā minēto un neskatoties uz to, ka ārkārtējās situācijas dēļ daudzu nozaru darbība tika apturēta, 2020. gadā turpināja samazināties personu skaits, kurām noteikts trūcīgas personas statuss (2019. gadā Liepājā trūcīgas personas statuss vismaz vienu dienu bija spēkā 1 341 personām, attiecīgi 2020. gadā – 1 164 personām) un maznodrošinātas personas statuss (2019. gadā Liepājā maznodrošinātas personas statuss vismaz vienu dienu bija spēkā – 5 437 personām, attiecīgi 2020. gadā – 4 853 personām). Samazinājās arī to personu skaits, kurām tika piešķirti sociālās palīdzības pabalsti, tajā skaitā, dzīvokļa pabalsts. Ja 2019. gadā vismaz viens sociālās palīdzības pabalsts bija izmaksāts 5 212 personām, tad 2020. gadā – 4 371 personai. Līdz ar to, budžeta līdzekļi, kas tika plānoti sociālajiem pabalstiem, netika pilnībā izlietoti.

Sociālais dienests nodrošināja krīzes pabalstu izmaksu tiem iedzīvotājiem, kuri ārkārtējās situācijas laikā saistībā ar Covid-19 infekcijas izplatību bija palikuši bez iztikas līdzekļiem un nesaņēma atbalstu par dīkstāvi vai atbalstu algas subsīdijai, vai bezdarbnieka pabalstu, vai kādu no Valsts sociālās apdrošināšanas aģentūras sakarā ar Covid-19 izmaksātajiem pabalstiem. Kopumā krīzes pabalsts sakarā ar Covid-19 izplatību 2020. gadā piešķirts 90 personām, 39 bērniem par kopējo summu 9 081 eiro, saņemta valsts mērķdotācija 5 236 eiro.

2020. gadā pieauga atsevišķu sociālo pakalpojumu saņēmēju skaits. Pieaugums

vērojams ģimenes asistenta pakalpojuma saņēmēju skaitā (2019. gadā asistenta pakalpojumu saņēma 326 personas, bet 2020. gadā – 343 personas). Kopā ģimenes asistenta pakalpojuma nodrošināšanai 2020. gadā izlietoti 131 732 eiro. Pieaugot audžuģimeņu skaitam un tajās ievietoto Liepājas bērnu skaitam, pieauga arī izdevumi audžuģimeņu un tajā ievietoto bērnu atbalsta pasākumiem. Kopā 2020. gadā izlietoti līdzekļi 230 798 eiro. Nedaudz samazinājās aprūpes mājās pakalpojumu saņēmēju skaits no 518 personām 2019. gadā uz 458 personām 2020. gadā, kas galvenokārt saistīts ar valsts vecuma pensijas indeksāciju un ienākumu pieaugumu, kas pārsniedz saistošajos noteikumos noteikto ienākumu līmeni pakalpojuma saņemšanai par pašvaldības budžeta līdzekļiem.

Saskaņā ar Ministru kabineta 2012. gada 18. decembra noteikumiem Nr.942 "Kārtība, kādā piešķir un finansē asistenta pakalpojumu pašvaldībā" 2020. gadā asistenta pakalpojuma nodrošināšanai Sociālais dienests pieprasīja un no valsts budžeta saņēma 872 252 eiro. Bez tam valsts finansējums saņemts arī vardarbībā cietušo personu rehabilitācijai gan bērniem, gan pieaugušajiem – 65 393 eiro, kā arī valsts mērķdotācija pabalsta audžuģimenē ievietoto bērnu uzturam 35 778 eiro.

2020. gadā Sociālais dienests turpināja uzlabot Sociālā dienesta sociālo institūciju infrastruktūru, atbilstoši klientu vajadzībām un normatīvo aktu prasībām. Plānoto līdzekļu savlaicīgu apgūšanu ietekmēja gan ārkārtējā situācija Covid-19 izplatības dēļ, gan atklātie trūkumi ēku dokumentācijā. Būtiskākie izdevumi bija saistīti ar telpu remontu Nakts patversmē Flotes ielā 7, Veco ļaužu dzīvojamā mājā Ganību ielā 135/141, u.c. Kopā remontdarbiem izlietoti līdzekļi 91 358 eiro apmērā.

2020. gadā Sociālais dienests, atbilstoši domes deleģējumam, turpināja ESF projekta "Sabiedrībā balstītu sociālo pakalpojumu personām ar garīga rakstura traucējumiem individuālā budžeta modeļa izmēģinājumsprojekts" realizāciju. Projekta ietvaros 10 Liepājas pilngadīgas personas ar garīga rakstura traucējumiem 12 mēnešu garumā saņēma sociālos pakalpojumus atbilstoši vajadzībām (ikmēneša budžets katrai personai ap 1 000 eiro). Labklājības ministrija apkopos projektu rezultātus un lems par modeļa lietderību un izmantošanās iespējām. Projekta termiņš tika pagarināts par trīs mēnešiem – līdz 2021. gada 28. februārim ņemot vērā Covid-19 pandēmijas ietekmi.

2020. gadā Sociālais dienests ESF projekta "Kurzeme visiem" ietvaros turpināja sociālās rehabilitācijas pakalpojumu nodrošināšanu bērniem ar funkcionāliem traucējumiem un viņu likumiskajiem pārstāvjiem, kā arī pilngadīgām personām ar garīga rakstura traucējumiem.

2020. gadā ESF projekta "Profesionāla sociālā darba attīstība pašvaldībās" ietvaros organizēta supervīzija 19 Sociālā dienesta sociālajiem darbiniekiem.

2020. gadā uzsākta ERAF projekta "Sociālo pakalpojumu infrastruktūras izveide deinstitucionalizācijas plāna realizēšanai" realizācija sadarbībā ar Liepājas pilsētas pašvaldības administrācijas Attīstības pārvaldi. Uzsākta viena objekta būvniecība, diviem objektiem veikts iepirkums un vienam objektam saskaņots tehniskais projekts.

2020. gada februārī noslēdzas biedrības "Centrs Marta" projekts "Droša pilsēta", kur Sociālais dienests bija viens no sadarbības partneriem.

2020. gadā uzsākts Sociālā dienesta izmēģinājumsprojekts "Mentora pakalpojums sociālā riska jauniešiem". Projektā kopumā 12 mēnešu laikā paredzēts iesaistīt līdz 100 jauniešiem ar uzvedības traucējumiem un mācīšanās grūtībām. Pēc projekta noslēguma, novērtējot sasniegtos rezultātus, tiks sagatavoti priekšlikumi pakalpojuma ieviešanai pašvaldībā.

2020. gadā veikts darbs pie Liepājas pilsētas attīstības programmas 2021.–2027. gadam sadaļas "SOCIĀLĀ AIZSARDZĪBA" izstrādes un Liepājas pilsētas ilgtspējīgas attīstības stratēģijas līdz 2030. gadam aktualizācijas, lai nodrošinātu kvalitatīvu

Liepājas pilsētas attīstības plānošanu, apzinātu pilsētas vajadzības, attīstības un sadarbības projektus, sasaistot tos ar Latvijas Nacionālā attīstības plāna 2021.–2027. gadam prioritātēm, kā arī sagatavotos Eiropas Savienības fondu plānošanas perioda investīcijām pēc 2021. gada.

7.5. Bāriņtiesa

Liepājas pilsētas Bāriņtiesa (turpmāk – Bāriņtiesa) ir Liepājas pilsētas domes izveidota aizbildnības un aizgādības iestāde, kas Liepājas pilsētas administratīvajā teritorijā veic Civillikumā, Bāriņtiesu likumā, Ministru kabineta 2006. gada 19. decembra noteikumos Nr.1037 "Bāriņtiesas darbības noteikumi" un citos normatīvajos aktos paredzētās funkcijas.

Bāriņtiesa:

- aizstāv bērna vai aizgādībā esošās personas personiskās un mantiskās intereses un tiesības;
- izskata iesniegumus un sūdzības, to skaitā iesniegumus un sūdzības par vecāku, aizbildņa, aizgādņa vai audžuģimenes rīcību;
- piedalās lietas izskatīšanā tiesā un sniedz atzinumu, ja likums nosaka vai tiesa atzīst bāriņtiesas piedalīšanos lietas izskatīšanā par nepieciešamu;
- izšķir vecāku domstarpības bērna aizgādības jautājumos.

Bāriņtiesa lemj par:

- atļaujas došanu stāties laulībā pirms 18 gadu vecuma sasniegšanas, ja šādu atļauju nav devis neviens no vecākiem vai aizbildnis;
- pilngadības piešķiršanu pirms 18 gadu vecuma sasniegšanas;
- valsts sociālo pabalstu, apgādnieka zaudējuma pensijas izmaksu pārtraukšanu personai, kura bērnu neaudzina, un izmaksāšanu personai, kura faktiski audzina bērnu;
- atļauju pieņemt vai atraidīt bērna vārdā viņam piekritušo mantojumu;
- bērnam piederošās mantas pārdošanu;
- īpašuma iegūšanu bērnam;
- bērna aizgādības tiesību pārtraukšanu/atjaunošanu vecākam;
- par prasības iesniegšanu tiesā aizgādības tiesību atņemšanai;
- audžuģimenes statusa piešķiršanu/atņemšanu;
- bērna ievietošanu audžuģimenē vai uzturēšanās izbeigšanu tajā;
- aizbildnības nodibināšanu un aizbildņa iecelšanu bērnam;
- par bez vecāku gādības palikuša bērna ievietošanu ilgstošas sociālās aprūpes un sociālās rehabilitācijas institūcijā;
- personas atzīšanu par adoptētāju;
- bērna nodošanu adoptētāja aprūpē un uzraudzībā līdz adopcijas apstiprināšanai un adopcijas atbilstību bērna interesēm;
- par aizgādņa iecelšanu personai, kurai ierobežota rīcībspēja.

Bāriņtiesā izskatāmo lietu apjoms un tendences lielā mērā atkarīgas gan no sociālekonomiskās situācijas valstī, gan arī no cilvēku spējas un ieinteresētības risināt ģimenes sociālās problēmas. Bieži novērojamas situācijas, kad vecāki nav motivēti iesaistīties problēmu risināšanā un minētā iemesla dēļ ģimenē esošo bērnu intereses netiek ievērotas. Likumdevējs paredzējis, ka bāriņtiesai, ierosinot lietu par bērna aizgādības tiesību pārtraukšanu vecākam, jāveic riska novērtēšana, jāinformē vecāki par sekām un jāuzdod viņiem sadarbībā ar sociālo dienestu noteiktā termiņā novērst bērna attīstībai nelabvēlīgos apstākļus. Ar minētās likuma normas palīdzību vecākus

problēmu risināšanai motivē ne tikai sociālais dienests, bet arī bāriņtiesa, tādejādi veicinot, lai pēc iespējas mazāk bērni būtu jāšķir no ģimenes. 2020. gadā bāriņtiesa pārtraukusi 37 bērnu aizgādības tiesības 37 vecākiem (2019. gadā aizgādības tiesības ierobežotas 49 vecākiem, bet 2018. gadā – 40 vecākiem). Analizējot iemeslus, kuru dēļ Bāriņtiesa visbiežāk lēmusi par aizgādības tiesību pārtraukšanu vecākam, secināms, ka pārsvarā lēmumi pamatoti ar vecāka atkarības problēmām, zināšanu un prasmju trūkumu bērnu vajadzību un interešu nodrošināšanā, kā rezultātā vecāks nenodrošināja pilnvērtīgu bērna aprūpi. Šķirot bērnu no ģimenes, nepieciešams nodrošināt viņu ar atbilstošu ārpusģimenes aprūpes pakalpojumu.

Saskaņā ar Sociālo pakalpojumu attīstības pamatnostādņem 2014.–2020. gadam viens no svarīgākajiem rīcības virzieniem ir deinstitucionalizācija. Lai nodrošinātu deinstitucionalizācijas principa – ģimeniskas vides nodrošināšana bērnam – īstenošanu praksē, bāriņtiesa periodiski pārliecinās, vai institūcijā ievietotam bērnam joprojām nav iespējams nodrošināt aprūpi ģimeniskā vidē.

2020. gada 31. decembrī ārpusģimenes aprūpē atradās 225 bērni, no tiem 146 aizbildnībā, 52 audžuģimenē un 27 institucionālā aprūpē.

2020. gadā Bāriņtiesa pieņēmusi 377 lēmumus savas kompetences jautājumos. Lietvedībā uz gada beigām aktīvas 695 lietas. Salīdzinoši ar iepriekšējo gadu gan pieņemto lēmumu skaits, gan bāriņtiesā esošo aktīvo lietu skaits samazinājies, kas skaidrojams ar Covid-19 pandēmijas ietekmi, kā rezultātā iedzīvotāji retāk vērsušies Bāriņtiesā, kā arī nav bijis lietderīgi lemt par atļauju šķērsot valsts robežu bez vecāku gādības palikušajiem bērniem, kuri ievietoti bērnu aprūpes iestādē vai audžuģimenē. Iepriekšējos gados bērniem no aprūpes iestādēm un audžuģimenēm bija iespēja vismaz divas reizes gadā vasaras periodā un Ziemassvētku laikā četras līdz piecas nedēļas uzturēties viesģimenēs ārvalstīs. Sakarā ar Covid-19 izplatību pasaulē un valstu robežu slēgšanu bērnu viesošanās viesģimenēs ārvalstīs nenotika, kā arī bērniem samazinājās iespējas šķērsot valsts robežu, lai dotos ceļojumos ārpus Latvijas.

Bāriņtiesas darbiniekiem, aizstāvot bērna vai personas ar ierobežotu rīcībspēju intereses, jāpiedalās tiesas sēdēs, tā, piemēram 2020. gadā bāriņtiesas darbinieki piedalījušies 172 tiesas sēdēs. Visvairāk pārstāvība tiesā bijusi civillietās par aizgādības tiesību atņemšanu vecākiem, par saskarsmes tiesības kārtības noteikšanu vecākam, kā arī par rīcībspējas ierobežojumu noteikšanu personai. Tāpat bāriņtiesas darbinieki nodrošina bērnu pārstāvību kriminālprocesu ietvaros, kā arī pilngadīgu personu pārstāvību lietās par medicīniska rakstura piespiedu līdzekļu piemērošanu. Lai kompetenti sniegtu atbalstu šāda veida lietās, darbiniekiem nepieciešams papildus iegūt zināšanas krimināltiesībās, kā arī atbilstoši normatīvo aktu prasībām, periodiski nepieciešams apgūt obligāto apmācību kursu bērnu tiesību aizsardzībā un bāriņtiesu darbinieku pilnveides seminārus.

No 2020. gada 11. decembra bāriņtiesa nodrošinājusi bāriņtiesas darbinieku dežūras arī ārpus darba laika, lai nepieciešamības gadījumā varētu iesaistīties bērna nogādāšanā drošos apstākļos, ja bērna vecāki Covid-19 infekcijas dēļ nogādāti stacionārā.

Atbilstoši Bāriņtiesu likuma 5. panta ceturtajā daļā noteiktajam, bāriņtiesa ne retāk kā reizi gadā sniedz attiecīgās pašvaldības domei pārskata ziņojumu par savu darbību. Pārskata ziņojums tiek publicēts pašvaldības mājaslapā.

7.6. Dzimtsarakstu nodaļa

Civiltāvokļa aktu reģistrāciju Liepājas pilsētas pašvaldībā veic pašvaldības iestāde "Liepājas pilsētas dzimtsarakstu nodaļa".

2020. gadā Liepājas pilsētas dzimtsarakstu nodaļā:

- dzimšanas reģistrā reģistrēti 689 dzimušie;
- miršanas reģistrā reģistrēti 1069 mirušie;
- reģistrētas 405 laulības;
- reģistrēti 208 šķirto laulību gadījumi.

2020. gadā, lai uzlabotu vides pieejamību tika izstrādāts projekts "Vides pieejamības sanitāro mezglu izbūve Liepājas pilsētas dzimtsarakstu nodaļas ēkai Lielā ielā 1A" un, lai sakārtotu ēku ir apstiprināti divi projekti: "Jumta seguma atjaunošana Liepājas pilsētas dzimtsarakstu nodaļas ēkai Lielā ielā 1A" un "Fasādes atjaunošana Liepājas pilsētas dzimtsarakstu nodaļas ēkas pagalma pusē". 2020. gadā no pašvaldības budžeta finansētajiem būvprojektiem tika veiktas iepirkuma procedūras un paredzēts, ka būvdarbi sāksies 2021. gadā.

7.7. Veselības aprūpe

Liepājā stacionāro un ambulatoro veselības aprūpi nodrošina 12 veselības aprūpes iestādes. Trīs no veselības aprūpes iestādēm ir pašvaldības kapitālsabiedrības:

- SIA "Liepājas reģionālā slimnīca";
- PSIA "Vecliepājas primārās veselības aprūpes centrs";
- SIA "Jaunliepājas primārās veselības aprūpes centrs".

SIA "Liepājas reģionālā slimnīca"

Liepājas reģionālajā slimnīcā 2020. gadā stacionārā kopā ārstēti 14 061 pacients. Sekundāro ambulatoro talonu skaits ir 119 456. Sniegto veselības aprūpes pakalpojumu skaits ir samazinājies saistībā ar valstī izsludināto ārkārtas situāciju un ieviestajiem ierobežojumiem Covid-19 pandēmijas dēļ.

Pārskata periodā izveidoti jauni pakalpojumi:

- 1. janvārī tika slēgta VSIA "Piejūras slimnīca" onkoloģijas klīnika un visa onkoloģisko slimnieku ārstēšana notiek Liepājas reģionālajā slimnīcā. Veikto izmeklējumu izvērtēšanu un aprakstīšanu nodrošina VSIA "Paula Stradiņa klīniskā universitātes slimnīca" Krūts centra speciālisti. Ir paplašināta piena dziedzera vēža ķirurģiskā ārstēšana, piesaistot šīs jomas vadošo VSIA "Rīgas Austrumu klīniskās universitātes slimnīca" speciālistu;
- atvērta jauns bērnu stomatoloģijas kabinets filiālē "Zobārstniecības poliklīnika", kur bērniem līdz 18 gadu vecumam tiek sniegti valsts apmaksāti zobārstniecības pakalpojumi;
- pirmo reizi slimnīcā veiktas sirds stimulatoru implantēšanas operācijas.

Īstenotie organizatoriskie procesi:

- reorganizēta slimnīcas Asins sagatavošanas nodaļa un izveidota Valsts asinsdonoru centra Kurzemes filiāle, kura atrodas slimnīcas telpās;
- veikta pārvaldības procesu pilnveidošana, ārstniecisko pakalpojumu attīstība, īpašu uzmanību veltot pakalpojumu kvalitātes saglabāšanai un uzlabošanai. Veikta iepirkumu, līgumu kontroles un inventāra uzskaites sistēmas pilnveidošana

Operāciju blokā, izveidota Operāciju plānošanas sistēma;

- saistībā ar Covid-19 infekcijas izplatību slimnīcā tika izveidota operatīvā riska vadības grupa un īstenoti dažādi rīcības soļi un darbības, t.i., aktualizēti un pilnveidoti struktūrvienību darbības algoritmi infekciozu pacientu uzņemšanā, diagnosticēšanā, ārstēšanā un pārvešanā, t.sk. sadarbībā ar Neatliekamās medicīniskās palīdzības dienestu, laboratorijām, klīniskajām universitātes slimnīcām, ģimenes ārstiem u.c., uzturēta personāla teorētiskā un praktiskā apmācība, testējot praksē izstrādāto algoritmu darbību, veikta loģistikas pārplānošana.

Cilvēkresursu attīstība:

- slimnīcā darbu uzsāka jauns asinsvadu ķirurgs, mikroķirurgs, reimatologs, urologs un bērnu zobārsts;
- nodrošinātas prakses iespējas 3. un 5. kursa studentiem, kā arī nodrošinātas Rīgas Stradiņa universitātes Medicīnas fakultātes 6. kursa studentu Klīnikā bāzētas studijas;
- gada sākumā rezidentūrā mācās 16 ārsti – rezidenti, bet oktobrī rezidentūru uzsāka vēl 13 jauni ārsti – rezidenti – divi anesteziologi/reanimatologi, ģimenes ārsts, divi ķirurgi un bērnu ķirurgs, divi internisti un divi kardiologi, traumatologs-ortopēds, ginekologs-dzemdību speciālists un ķīmijterapeits-onkologs;
- no 2020. gada 1. janvāra atalgojums visam personālam palielināts vidēji par 18,3%.

2020. gadā turpinās projekta "Infrastrukturā attīstība SIA "Liepājas reģionālā slimnīca", uzlabojot kardioloģijas, onkoloģijas un bērnu veselības aprūpes pakalpojumu pieejamību un kvalitāti Kurzemē". Projekta ietvaros paveikts:

1. Telpu pārbūve:

- Fizikālās terapijas un rehabilitācijas ambulatorā daļā;
- Asins sagatavošanas nodaļā;
- Neatliekamās medicīniskās palīdzības dienesta nomas telpās;
- Hemodialīzes nodaļā;
- Konsultatīvās nodaļas ambulatorajos kabinetos;
- personāla ģērbtuvēs pagrabstāvā.

2. Uzsākti būvniecības darbi galvenā 15 stāvu A korpusa austrumu spārna stacionāra nodaļās no 3.–12. stāvam.

3. Nepārtraucot un nesamazinot sniegto pakalpojumu apjomu, pārceltas Aprūpes un Narkoloģijas nodaļas uz VSIA "Piejūras slimnīca" telpām Jūrmalas ielā 2, tādējādi atbrīvotas telpas rekonstrukcijas nākošajam posmam.

Īstenoti arī citi investīciju projekti, piemēram, galvenā slimnīcas ieejas mezgla pārbūve, veicot fasādes atjaunošanas darbus un virpuļdurvju montāžu, turpinās teritorijas labiekārtošanas projekts, t.sk. automašīnu stāvlaukuma paplašināšana. Veikti kapitālieguldījumi medicīnas tehnoloģiju, saimniecības inventāra, IT aprīkojuma iegādē un projekta ietvaros rekonstruēto struktūrvienību aprīkojumā.

SIA "Jaunliepājas primārās veselības aprūpes centrs"

2020. gadā SIA "Jaunliepājas primārās veselības aprūpes centrs" vidējais darbinieku skaits bija 39 darbinieki, no tiem 13 ārsti-speciālisti. No 2020. gada 1. aprīļa noslēgti darba līgumi ar diviem ārstiem, trīs medmāsām, diviem psihologiem un vienu podologu. Izveidots valsts apmaksāts Metadona aizvietojošās terapijas kabinets, paplašināta Diabētiskās pēdas aprūpes kabineta darbība.

Veselības aprūpes pakalpojumu nodrošināšanai sabiedrībā praktizē 39 telpu nomnieki, t.sk. piecas ģimenes ārstu prakses un 34 ārstniecības prakses. Ar

2020. gada 1. novembri darbu pārtrauc viena ģimenes ārsta privātprakse.

Jaunliepājas primārās veselības aprūpes mēnesī vidēji apmeklē 3 038 pacienti.

2020. gadā veikta jumta seguma nomaiņa, Metadona aizstājošās terapijas kabineta remontdarbi. Lai nodrošinātu Metadona aizvietojošās terapijas kabineta darbību iegādāta datortehnika, nodrošināta atsevišķa apsardzes un ugunsdrošības signalizācijas sistēma, veikti datu aizsardzības prasību ievērošanas pasākumi.

Kvalitatīvu primārās un sekundārās ambulatorās veselības aprūpes pakalpojuma nodrošināšanai iegādāts medicīniskais inventārs. Covid-19 infekcijas izplatību ierobežošanai veikti nepieciešami epidemioloģiskās drošības pasākumi.

Sabiedrība pārskata periodā izstrādājusi un apstiprinājusi vidējā termiņa darbības stratēģiju 2021.–2023. gadam. Izstrādāts un ieviests Nolikums "Par iekšējās trauksmes celšanas sistēmu SIA "Jaunliepājas primārās veselības aprūpes centrs", nodrošināta pieejama informācija mājaslapā: www.jpvac.lv un sabiedrības telpās. Aktualizēta korupcijas risku analīzes un pretkorupcijas pasākumu plāna izpilde par 2019. gadu, veikta Datu aizsardzības dokumentācijas aktualizēšana. Atbilstoši MK 2020. gada 14. jūlija noteikumiem Nr.445 "Kārtība, kādā iestādes ievieto informāciju internetā" pielāgota sabiedrības www.jpvac.lv mājaslapa. Epidemioloģisko drošības aizsardzības pasākumu nodrošināšanai, papildināts un aktualizēts iestādes "Higiēniskā un pretepidēmiskā režīma plāns" un veikta Kadastrālās uzmērīšanas lietas aktualizēšana.

PSIA "Vecliepājas primārās veselības aprūpes centrs"

2020. gadā PSIA "Vecliepājas primārās veselības aprūpes centrs" vidēji strādāja 40 darbinieki. Veselības aprūpes pakalpojumus katru mēnesi saņem vidēji 3 004 pacienti.

Salīdzinot ar 2019. gadu pārskata gadā vērojams pacientu kritums par 11,07%, kas saistīts ar valsts noteiktajiem Covid-19 infekcijas izplatības ierobežošanas pasākumiem, t.sk. ambulatoro veselības aprūpes pakalpojumu pārtraukšanu 2020. gada martā un aprīlī.

Sabiedrībai noslēgts līgums ar Nacionālo veselības dienestu par valsts apmaksātu veselības aprūpes pakalpojumu sniegšanu. 2020. gadā noslēgts līgums par internista – neirologa un oftalmologa pakalpojumiem.

2020. gadā 47 medicīnas privātstruktūras saglabāja telpu nomas attiecības ar sabiedrību. Iedzīvotāju veselības aprūpes pakalpojumu sniegšanai esam piesaistījuši Latvijas Amerikas acu centra speciālistus-oftalmologus, kuri konsultē Liepājas pilsētas un novada iedzīvotājus. Tiek piesaistīti speciālisti urologs, trīs dermatologi, neiroķirurgs, endokrinologs, kardiologs, ginekologs, pieci psihologi-psihoterapeiti, divi tehniskie ortopēdi, divi traumatologi, pieci masieri, divi USG speciālisti, divi ķirurgi, bērnu ārsts, algologs-neirologs, laringologs, trīs EHO kardiogrāfijas speciālisti.

Pārskata periodā turpināts darbs pie 1895. gadā celtās galvenās ēkas, palīgēku kapitālajiem un kārtējiem remontiem, kā arī veikti darba vides uzlabošanas pasākumi.

2020. gadā uzsākta lifta būvniecība, kas ir būtisks priekšnoteikums vides pieejamības uzlabošanai un kapitālsabiedrības turpmākai attīstībai. Pabeigti 75% plānoto darbu.

7.8. Sabiedriskais transports

Liepājas pilsētā sabiedriskā transporta organizēšanu pilda Liepājas pilsētas pašvaldības aģentūra "Liepājas sabiedriskais transports".

Sabiedriskā transporta pakalpojumu Liepājas pilsētas maršrutu tīklā nodrošina divi pārvadātāji – AS "Liepājas autobusu parks" un SIA "Liepājas tramvajs" atbilstoši noslēgtajiem līgumiem. Pārvadāto pasažieru skaits tiek aprēķināts pēc realizēto biļešu

apjoma. Atsevišķu reisu noslogotības analīzei tiek izmantoti dati no automātiskajām pasažieru plūsmas uzskaites ierīcēm, kuras uzstādītas četros autobusos. Apkopojot datus par realizēto biļešu daudzumiem, ir secināms, ka 82% no visiem pārvadātajiem pasažieriem izmanto autobusu pakalpojumus.

2020. gadā, līdzīgi kā 2019. gadā, pasažieru paradumi biļešu iegādē nav mainījušies – joprojām lielākā pasažieru daļa, kuri nesaņem pilsētas vai valsts noteiktos atvieglojumus, izvēlas iegādāties viena brauciena biļeti, kas derīga braucienam abos pārvadājuma veidos. Vispieprasītākais biļešu veids ir 10 braucienu biļešu komplekts. 2020. gadā pasažieri iegādājušies 135 416 komplektus, tas gan ir par 22% jeb 38 500 komplektiem mazāk kā 2019. gadā.

Attiecībā uz maksas abonementa biļetēm tendence gadu no gada ir nemainīga – populārākā arī 2020. gadā bija autobusa abonementa biļete katrai dienai, ko izvēlējās katrs trešais Liepājas sabiedriskā transporta pasažieris, kurš iegādājās abonementa biļeti par pilnu cenu. Autobusa abonementa biļete darba dienām bija otra pieprasītākā starp maksas abonementa biļetēm.

Aģentūra noteikto funkciju ietvaros veic arī vieglo taksometru pakalpojuma administrēšanu un uzraudzību Liepājas pilsētas administratīvajā teritorijā. 2020. gadā ir sistematizēta taksometru licences kartiņu izsniegšanas procedūra, lai nodrošinātu pāreju uz elektronisko pieteikumu iesniegšanu, ko plānots realizēt 2021. gadā. 2020. gadā pandēmijas ietekmē izsniegto licences kartiņu rādītājs sarucis par 23% jeb 101 vienību attiecībā pret iepriekšējo gadu, turpretim Liepājas pilsētas domes Licencēšanas komisijā tika izsniegtas piecas jaunas licences pasažieru pārvadājumiem ar taksometru.

2019. gada 31. decembrī netika pagarināts 2011. gadā noslēgtais līgums starp Liepājas pilsētas pašvaldību un Kurzemes plānošanas reģionu "Par sabiedriskā transporta maršruta tīkla robežām", kas nozīmēja, ka ar 2020. gada 1. janvāri maršrutu Nr. 2 (M. Ķempes iela – Lidosta), Nr. 904 (Siena iela – AS Grobiņa) un Nr. 912 (Siena iela – Grobiņa) organizēšana vairs nebija Liepājas pašvaldības pārziņā. Tā rezultātā 2020. gadā bija ievērojams sabiedriskā transporta maršruta tīklā nobraukto kilometru samazinājums, kā arī samazinājās kopējo pārvadāto pasažieru skaits. Kritās ienākumu apjoms par braukšanas biļetēm, bet tajā pat laikā tika iekonomēti proporcionāli vairāk līdzekļu izdevumu sadaļā saistībā ar šo maršrutu neveikšanu.

2020. gadā ir paveikts nozīmīgs darbs pie pārskatāmas un vienkārši saprotamas braukšanas biļešu sistēmas izveides. Braukšanas biļešu veidu un cenu izmaiņas stājās spēkā 2020. gada 1. novembrī ar mērķi – atvieglot iedzīvotājiem pārvietošanos ar Liepājas pilsētas sabiedrisko transportu un izveidot skaidrāku biļešu sistēmu. Tagad jebkuru biļeti pasažieris var izmantot jebkurā sabiedriskā transportlīdzeklī Liepājā – vai tas būtu tramvajs, vai autobuss.

2020. gadā tika izstrādāta un testēta jaunā Aģentūras mājaslapa, kas pasažieriem un visiem interesentiem būs pieejama 2021. gadā. Lietotāju ērtībām jaunā mājaslapa tika piemērota mobilajām ierīcēm, tā ir pieejama cilvēkiem ar redzes traucējumiem, kā arī informācija tajā ir iegūstama angļu valodā. Mājaslapā ir vienkopus apkopota būtiskākā informācija, kas jāzina ikvienam Liepājas sabiedriskā transporta lietotājam.

2020. gadā SIA "Liepājas tramvajs" turpināja sabiedriskā transporta pakalpojumu sniegšanu pasūtījuma līgumā Nr. TR/2015-01, kas noslēgts 2015. gada 1. jūnijā ar Liepājas pilsētas pašvaldības aģentūru "Liepājas sabiedriskais transports", noteiktajā apjomā un kvalitātē. Pārskata gadā nobraukti 708 380 km maršruta tīklā (vagona kilometri).

Sabiedrības rīcībā ir 16 tramvaju vagoni, un tā apsaimnieko sliežu ceļu 14,8 km garumā.

2020. gadā turpinājās sarakste un pārrunas ar Končar–Elektrik Vehicles Inc (KEV)

pārstāvjiem par sešu jaunu tramvaja vagonu TMK 2300 piegādi. Līdz gada beigām bija saņemts pirmais Liepājai paredzētais vagoni. Saskaņā ar līgumu, tā piegādes termiņš bija 2020. gada novembris. Piegāde notika līgumā paredzētajā termiņā.

Paralēli tramvaju iepirkumam veikti nepieciešamie pasākumi infrastruktūras sagatavošanai jauno zemās grīdas tramvaja vagonu uzņemšanai. Ir izstrādāts projekts "Tramvaja pieturvietu platformu pārbūve Liepājā" pieturvietu un infrastruktūras pielāgošanai zemās grīdas tramvajiem, veikta iepirkuma procedūra un noslēgti līgumi ar būvniekiem, uzsākti darbi, vairāk nekā puse no būvdarbiem jau ir pabeigta. Projekta kopējās izmaksas ir 272 001 eiro. Projekts tiks realizēts no Liepājas pilsētas pašvaldības dotācijām. Pārbūves darbi tiks pabeigti 2021. gada 1. pusgadā.

2020. gadā turpinājās infrastruktūras pielāgošanas darbi jauno zemās grīdas tramvaju vagonu tehniskajiem parametriem. Lai nodrošinātu jauno vagonu remonta un tehniskās apkalpošanas iespējas, veikta esošā tramvaja depo sliežu ceļu rekonstrukcija un darbnīcas grīdas remonts, iegādāta zemgrīdas teleskopiska pacelšanas sistēma. Rekonstrukcijas darbi ir pabeigti saskaņā ar līguma termiņu – 2020. gada 4. ceturksnī. Būvobjekta nodošana Liepājas būvvaldei notiks 2021. gada 1. ceturksnī. Projekts tika finansēts no Liepājas pilsētas pašvaldības naudas ieguldījumiem sabiedrības pamatkapitālā 429 639 eiro apmērā.

2020. gada 28. jūlijā apstiprināti MK noteikumi Nr.467 "Darbības programmas "Izaugsmes un nodarbinātība" 4.5.1. specifiskā atbalsta mērķa "Attīstīt videi draudzīgu sabiedriskā transporta infrastruktūru" 4.5.1.1 pasākuma "Attīstīt videi draudzīgu sabiedriskā transporta infrastruktūru (sliežu transports)" īstenošanas noteikumi", saskaņā ar kuriem projekta otrās atlases kārtai maksimālais pieejamais Kohēzijas fonda finansējums projekta īstenošanai Liepājā ir 10 000 000 eiro.

Ņemot vērā minētās aktivitātes, SIA "Liepājas tramvajs" uzsāka izmaiņu veikšanu projekta dokumentācijā, lai saņemtu papildu finansējumu tramvaju infrastruktūras projektiem, kas paredz arī papildu sešu tramvaju vagonu iegādi, sliežu ceļa posma no Peldu ielas līdz Graudu ielai renovāciju, kā arī projekta "Tramvaju depo sliežu ceļa rekonstrukcija" īstenošanu. Kopējais investīciju apjoms šo aktivitāšu rezultātā ir plānots 11 764 706 eiro, tai skaitā tramvaju iegādei 8 836 800 eiro un infrastruktūras sadaļai 2 927 906 eiro. Būvprojekta izstrāde jau ir uzsākta un tiks pabeigta 2021. gada sākumā. Būvniecības darbus plānots uzsākt 2021. gada vasarā, bet pabeigt – 2023. gada septembrī. Tramvaju piegādes gala termiņš paredzēts 2023. gada beigās.

Pabeigta sarunu procedūra ar Končar-Elektrics Vehicles Inc. par papildu sešu tramvaju vagonu izgatavošanu un piegādi noslēgtā līguma ietvaros. Līguma grozījumi parakstīti 2020. gada 18. augustā.

7.9. Sabiedriskā kārtība

Sabiedrisko kārtību pašvaldības teritorijā uzrauga un nodrošina pašvaldības iestāde "Liepājas pilsētas pašvaldības policija".

2020. gadā Latvijā un visā pasaulē notika būtiskas izmaiņas sakarā ar Covid-19 pandēmiju, kas būtiski ietekmēja arī Liepājas pilsētas Pašvaldības policijas darbu.

2020. gada 1. jūlijā Latvijā spēkā stājās jaunais Administratīvās atbildības likums, kas ietekmēja darba organizēšanu Liepājas pilsētas Pašvaldības policijā un radīja jaunus izaicinājumus. Pateicoties pašvaldības policijā realizētajiem projektiem, ir iegūts jauns aprīkojums, kā arī organizētas apmācības šī aprīkojuma lietošanai.

Kā piemēram, projekta SCAPE ietvaros tika iegādātas elektrošoka ierīces "Taser". Tika organizēta arī pašvaldības policijas un pārējo projekta partneru darbinieku apmācības, kā rezultātā, deviņi pašvaldības policijas darbinieki ieguva sertifikātu, kas viņiem dod tiesības apmācīt pārējos "Taser" lietotājus iestādes ietvaros. Līdz šim nav nācies pielietot "Taser" ierīces ikdienas darbā, bet to esamība patrulējošiem darbiniekiem palīdz vieglāk pildīt darba pienākumus. Darbinieki jūtas drošāk, kā arī nepieciešamības gadījumā, pielietojot Taser elektrošoka ierīci, samazinātu iespējamus draudus apkārtējo personu drošībai un dzīvībai.

Papildus projekta SCAPE ietvaros tika iegādātas arī ķermeņa videokameras, ar kurām ir aprīkoti pašvaldības policijas patrulējošie darbinieki, tādējādi atvieglojot pierādījumu iegūšanu un fiksēšanu, kā arī pasargājot policijas darbiniekus no nepamatotām apsūdzībām, kā arī sabiedrību no iespējamām policijas darbinieku nelikumīgām rīcībām. Projektā tika iegādāti arī septiņi planšetdatori, kuri palīdz patrulējošiem darbiniekiem pildīt darba pienākumus jaunā Administratīvās atbildības likuma ietvaros. Tika iegādāti arī seši jauni velosipēdi, tādējādi paplašinot iespēju izmantot velopatruļas vasaras sezonā un kļūstot pieejamāki sabiedrībai.

Pašvaldības policijas vadība aktīvi piedalījās drošības tematiskajā darba grupā Liepājas pilsētas attīstības programmas 2021.–2027. gadam izstrādē.

Pašvaldības policijas realizētie projekti

- CBSS PSF (Baltijas jūras valstu padomes Projektu atbalsta mehānisma finansēts projekts – Youth for safer youth (Jaunatne drošākai jaunatnei) noslēgts 2020. gadā;
- Intereg V-A Latvijas – Lietuvas pārrobežu sadarbības programmas 2014.–2020. gadam finansēts projekts – SCAPE – The development of safety services by strengthening communication and cooperation capacity between the local government and police authorities (Ar sabiedrības drošību saistīto pakalpojumu attīstība, stiprinot komunikāciju un sadarbību starp pašvaldībām un policiju) noslēgts 2020. gadā;
- DG ECHO finansēts projekts CASCADE – Community Safety Action for Supporting Climate Adaptation and Development (Kopienas drošības pasākumi, lai atbalstītu pielāgošanos klimata pārmaiņām un attīstību) tiks noslēgts 2021. gadā;
- Somijas Ārlietu ministrijas finansēts projekts ReSit – Situational Picture of Volunteerism for Societal Resilience in the Baltic Sea Region (Situācijas aina attiecībā uz brīvprātīgo lomu sabiedrības sociālajā elastīgumā Baltijas jūras reģionā) tiks noslēgts 2021. gadā;
- Intereg V-A Latvijas – Lietuvas pārrobežu sadarbības programmas 2014.–2020. gadam finansēts projekts – SCAPE II – The development of safety services by strengthening communication and cooperation capacity between the local government and police authorities (Drošības dienestu attīstība, stiprinot komunikācijas un sadarbības spējas starp pašvaldībām un policijas iestādēm) tiks noslēgts 2022. gadā;
- Intereg V-A Latvijas – Lietuvas pārrobežu sadarbības programmas 2014.–2020. gadam finansēts projekts – ONLY SAFE! – Increasing people safety in the Baltic Sea through cross-border cooperation in the Western Lithuania and Kurzeme (Cilvēku drošības uzlabošana Baltijas jūras piekrastē, izmantojot pārrobežu sadarbību starp Rietumu reģonu Lietuvā un Kurzemes reģionu Latvijā) tiks noslēgts 2022. gadā;
- Erasmus+ finansēts projekts NEEDS – The Needs-based education and studies in societal security (Vajadzībās balstīta izglītība un pētījumi sabiedrības drošībā) tiks noslēgts 2023. gadā.

Pašvaldības policija 2020. gadā iesniedza projektu INNOSEC (Technological Innovation for Enhancing Public Security) ES programmā, taču projekts netika apstiprināts.

Regulāri, Liepājas pilsētas pašvaldības institūcijām un to struktūrvienībām tika sniegta informācija, kura palīdz uzlabot drošību pilsētā, piemēram, videonovērošanas kameru izvietošana jaunizveidotajos objektos, kā arī rekonstruētajos objektos, piemēram, pie ieejām pludmalē, Zirgu salā, Roņu ielā, Raiņa ielā. Videonovērošanas tīkla pilnveidošana notiek visā pilsētā.

Iesniegts priekšlikums par pacejamu un nolaižamu aizsargbarjeru (stabiņu) uzstādīšanu vietās, kur notiek nekontrolēta braukšana ar automašīnām, kā arī vietās, kur notiek liela mēroga masu pasākumi, tādā veidā pasargājot cilvēkus no savainošanas, varbūt, pat terora aktiem.

Pašvaldības policija turpināja darbību Baltijas jūras pilsētu savienības Drošas pilsētas komisijā, kurā vadība uzticēta Pašvaldības policijai. Komisija organizēja regulāras videosanāksmes par dažādām drošības aktualitātēm, kā arī darbu Covid-19 laikā. Pateicoties starptautiskajai pašvaldības policijas sadarbībai, tika iegūta iespēja piedalīties dažādos projektos, kā arī veikt projekta pieteikumu sagatavošanu.

7.10. Ūdens saimniecība

Liepājas pilsētā sabiedriskos ūdensapgādes un kanalizācijas pakalpojumus sniedz kapitālsabiedrība SIA "Liepājas ūdens".

2020. gadā pakalpojumu realizācijas apjomi ūdensapgāde attiecībā pret iepriekšējo gadu, ir nedaudz palielinājušies, bet kanalizācijā samazinājušies. Tas skaidrojams ar vīrusa Covid-19 izraisīto pandēmiju un valstī ieviesto ārkārtas situāciju, kad daudzu uzņēmumu darbība tika apturēta. Kopējie realizācijas apjomi pārsniedz plānoto un SIA "Liepājas ūdens" darbība gada griezumā ir vērtējama kā sekmīga.

Pakalpojumu realizācija

Ūdensapgāde		
Kopējā dzeramā ūdens realizācija	2020. gadā	2 714 049 m ³
	2019. gadā	2 678 017 m ³
Kanalizācija		
Kopējā kanalizācijas pakalpojumu realizācija	2020. gadā	3 199 225 m ³
	2019. gadā	3 202 873 m ³

2020. gadā Liepājas pilsētā centralizētās ūdensapgādes pakalpojumu nodrošinājums ir sasniedzis 99,96%, savukārt centralizētās kanalizācijas pakalpojumu nodrošinājums ir 99,96%. Šie rādītāji ir vieni no augstākajiem Latvijā.

Infrastruktūra

2020. gadā SIA "Liepājas ūdens" sekmīgi pabeidza Eiropas Savienības Kohēzijas fonda līdzfinansētā projekta "Ūdenssaimniecības attīstība Liepājā, 6. kārtā", Nr.5.3.1.0./16/I/010 realizāciju. Projekta kopējās izmaksas bez PVN ir 1 861 672 eiro, no kurām Eiropas Savienības Kohēzijas fonda līdzfinansējums (71,58%) 1 332 585 eiro un Liepājas pilsētas pašvaldības līdzfinansējums (28,42%) 529 087 eiro apmērā.

Ir pabeigti visi būvdarbi, sasniedzot projektā noteikto kopējo jaunu kanalizācijas tīklu izbūves apjomu 11,4 km garumā, kā arī izbūvētas septiņas jaunas notekūdeņu pārsūknēšanas stacijas.

Projekta "Ūdenssaimniecības attīstība Liepājā 6. kārtā" galvenais mērķis – uzlabot centralizētu kanalizācijas pakalpojumu pieejamību un faktisko izmantošanu Liepājas pilsētā ir sasniegts, jo pilsētā ir tikai 13 dzīvojamās mājas, kurām nav iespēja saņemt centralizētus ūdensapgādes un kanalizācijas pakalpojumus.

Paralēli projekta "Ūdenssaimniecības attīstība Liepājā 6. kārtā aktivitātēm", SIA "Liepājas ūdens" veica centralizētās ūdensapgādes sistēmas jaunu cauruļvadu izbūvi, lai iedzīvotāji varētu saņemt kompleksus pakalpojumus.

SIA "Liepājas ūdens" 2020. gadā nelielos apjomos veica esošo tīklu pārbūvi, tai skaitā likvidējot ūdensapgādes un kanalizācijas cauruļvadus caur citiem īpašumiem, izbūvējot pieslēguma vietu, lai katram apbūves gabalam/dzīvojamai ēkai būtu nodrošināta iespēja veikt individuālu pieslēgumu centralizētajai ūdensapgādes un kanalizācijas sistēmai.

2020. gadā centralizētās ūdensapgādes sistēmas cauruļvadu garums ir 220,06 km, kanalizācijas – 220,20 km.

SIA "Liepājas ūdens" 2019. gada februārī parakstīja trīspusēju līgumu ar Vides aizsardzības un reģionālās attīstības ministriju un SIA "Vides investīciju fonds" par projekta "Pašpatēriņa saules elektrostacijas uzstādīšana notekūdens attīrīšanas iekārtās Liepājā", Nr. EKII-3/1 īstenošanu. Projekts tika pabeigts 2019. gada rudenī.

Projekta rezultātā ir uzstādīta saules elektrostacija ar jaudu 75,52kW. Bija plānots, ka tā 2020. gadā saražos elektrību 80 250 kWh, bet faktiski saražotais elektroenerģijas apjoms 2020. gadā bija 85 789 kWh un panākts oglekļa dioksīda emisijas samazinājums 9351 kg CO₂ gadā, kas pārsniedza plānoto par 9%.

Ekspluatējot jauno saules elektrostaciju, ir samazinājies elektroenerģijas patēriņš no centralizētās elektroapgādes sistēmas. Tas netieši, bet samazina arī gaisa piesārņojošo vielu apjomu, kas tiktu saražots iepērkot attiecīgo elektroenerģijas daļu. Izmatojot saules enerģiju elektrības ražošanai, gaisu piesārņojošas vielas netiek radītas.

Pakalpojumu kvalitāte

Ūdensapgāde

Dzeramā ūdens kvalitāti kontrolē SIA "Liepājas ūdens" akreditētā Centrālā testēšanas laboratorija (turpmāk CTL). Liepājas pilsētas centralizētās ūdensapgādes cauruļvados padotā dzeramā ūdens kvalitāte kopš 2000. gada ir atbilstoša MK 2017. gada 14. novembra noteikumiem Nr. 671 "Dzeramā ūdens obligātās nekaitīguma un kvalitātes prasības, monitoringa un kontroles kārtība" un ir saskaņā ar Eiropas Komisijas Direktīvu 98/83/EK Par dzeramā ūdens kvalitāti.

2019. gada aprīlī notika LATAK uzraudzības vizīte, kas apstiprināja CTL kompetenci veikt testēšanu atbilstoši standarta LVS EN ISO/IEC 17025:2005 prasībām nereglamentētajā sfērā un atbilstoši standarta LVS EN ISO/IEC 17025:2005 un Ministru kabineta noteikumu prasībām reglamentētajā sfērā.

2020. gadā saskaņā ar dzeramā ūdens monitoringa programmu, tika veiktas dzeramā ūdens kvalitātes pārbaudes paraugiem, kas tika ņemti no krāna dažādās pilsētas vietās, kopā sešos objektos. CTL veikto pārbaužu rezultāti apliecināja, ka Liepājas pilsētā padotā dzeramā ūdens kvalitāte ir atbilstoša normatīvo aktu prasībām un nekādas novirzes no normām netika konstatētas.

Kanalizācija

2020. gadā Liepājas pilsētas notekūdens attīrīšanas iekārtās (turpmāk NAI) ir attīrīti 5 380 815 m³ Liepājas pilsētas notekūdeņu. Salīdzinoši 2019. gadā – 5 246 112 m³. Notekūdeņu apjoma izmaiņas faktiski ir uz nokrišņu notekūdeņu, kas nonāk NAI, apjoma izmaiņām.

2020. gadā tika atjaunota aerācijas sistēma vienā no aerotenkoiem, kas tika

ekspluatēta kopš 1998. gada un faktiski bija nokalpojusi. Tehniskā aprīkojuma nomaiņa ir devusi iespēju notekūdeņu attīrīšanas procesu veikt efektīvāk, vispirms jau attiecībā uz elektroenerģijas patēriņu. Paralēli tika uzlabota arī automatizētā vadības sistēma, lai nodrošinātu jauno iekārtu un visu pārējo tehnoloģisko iekārtu drošu un stabilu darbību.

NAI darbojās stabili un efektīvi, nodrošinot notekūdeņu attīrīšanas kvalitātes atbilstību Latvijas Republikas normatīvo aktu un Eiropas Savienības direktīvas prasībām.

Abonentu apmierinātība

SIA "Liepājas ūdens" attiecības ar abonentiem tiek formulētas līgumos par sabiedriskajiem ūdenssaimniecības pakalpojumiem.

2020. gadā SIA "Liepājas ūdens" turpināja darbu pie tā, lai abonentiem pēc iespējas mazāk būtu jānāk uz uzņēmumu un visus jautājumus būtu iespējams atrisināt, izmantojot komunikāciju sistēmas, pamatā e-pastu.

2017. gada 27. martā saņemts Vadības sistēmas sertifikāts, kas apliecina, ka uzņēmuma vadības sistēma ir atbilstoša ISO 9001:2015 standarta prasībām.

2020. gadā veikti deviņi iekšējie auditi, lai pārlicinātos, kā ieviestā sistēma un prasības tiek pielietotas praksē. Uzraudzības auditā netika atklāta neviena neatbilstība.

Lai vairotu izpratni par SIA "Liepājas ūdens" darbu un veicinātu atpazīstamību, 2020. gadā uzņēmums sadarbojās ar dažādiem masu medijiem, nodrošinot gan regulāru informācijas apmaiņu, gan aktuālu svarīgāko notikumu atspoguļošanu televīzijā, radio, laikrakstos un internetā.

Tāpat uzņēmums organizēja ekskursijas savos objektos, rīkoja izglītojošus seminārus un prezentācijas, regulāri sadarbojās ar dažādām organizācijām un iestādēm un piedalījās pilsētas rīkotajos pasākumos.

SIA "Liepājas ūdens" paveiktais darbs un iegūtā pieredze sabiedrisko ūdensapgādes un kanalizācijas paskalojumu nodrošināšanā, infrastruktūras ekspluatācijā un attīstībā, tehnoloģiju uzturēšanā un pilnveidošanā, kā arī investīciju piesaistē Latvijas mērogā bieži tiek minētas kā labas prakses piemērs.

7.11. Komunālā saimniecība

Liepājas pilsētas komunālo saimniecību un administratīvās teritoriju labiekārtošanu un uzturēšanu pārzina un koordinē pašvaldības iestāde "Komunālā pārvalde". Pārvaldes kompetencē ir šādas jomas:

- ielu/ceļu kopšana un uzturēšana;
- ceļu satiksmes zīmju stāvoklis;
- luksoforu darbība;
- lietus ūdens kanalizācijas sistēmu un citu hidrotehnisko būvju uzturēšana;
- pilsētas apgaismojums;
- zaļo zonu – parku, skvēru, pilsētas mežu, kā arī pludmales kopšana un uzturēšana;
- mežu apsaimniekošana;
- Ziemas dienesta darbs (ielu kaisīšana, sniega un apledošanas tīrīšana ziemas sezonā);
- būvprojektu izstrādes organizēšana un saskaņošana;
- u.c.

Ielas un veloceļiņi

Nr.p.k.	Paveiktie darbi	Daudzums	Izmaksas EUR
1.	Asfaltbetona segumu uzturēšana/ atjaunošana, t.sk. iekšpagalmi	12 411 m ²	199 585
2.	Grants seguma ielu uzturēšana t.sk. atputeļošana	32 km	142 154
3.	Dabīgā akmens bruģa segumu uzturēšana/atjaunošana	1114 m ²	35 814
4.	Ziēmas dienests (sniega tīrīšana, virsmu kaisīšana ar pretslīdes materiālu)	240 km pilsētas ielu segumu uzturēšana	210 082
5.	Ielu brauktuvju mehānizētā tīrīšana	74 205 400 m ²	488 935
6.	Ielām piegulošo zaļo zonu pļāušana vasarā	472 ha	86 842
7.	Velocēļu mehānizētā tīrīšana, zaļās zonas, jauno koku kopšana, atkritumu savākšana, transportēšana	Velocēļi – 144 553m ² Ietves – 31 970 m ² Zaļā zona – 241 201 m ²	381 996
KOPĀ			1 335 326

Satiksmes drošības infrastruktūras uzturēšana un luksoforu darbības nodrošināšana

Nr.p.k.	Paveiktie darbi	Daudzums	Izmaksas EUR
1.	Luksoforu ikdienas uzturēšanas darbi, t.sk. iekārtu nomaiņa/atjaunošana	70 objekti	37 163
2.	Ceļu satiksmes zīmju un ielu horizontālo apzīmējumu atjaunošana	ceļazīmes - 140 gab.; horizontālais marķējums – 1835 m ²	85 389
3.	Videonovērošanas sistēmas uzturēšana/ atjaunošana	viena sistēma	18 002
4.	Sabiedriskā transporta pieturvietu paviljonu remonts (apdrošināšanas gadījumi)	17 gadījumi	3 899
KOPĀ			144 453

Hidrotehniskās būves

Nr.p.k.	Paveiktie darbi	Daudzums	Izmaksas EUR
1.	Lietus ūdens kanalizācijas sistēmu uzturēšana/atjaunošana t.sk. sūkņu staciju un attīrīšanas iekārtu uzturēšanas	16 sūkņu stacijas/ 17 sūkņu stacijas	207 249
2.	Strūklaku apsaimniekošana	5 strūklakas + Dzintaru pulkstenis	22 762
KOPĀ			230 011

Pilsētas apgaismojuma uzturēšana

Nr.p.k.	Paveiktie darbi	Izmaksas EUR
1.	Ielu apgaismojuma uzturēšana t.sk. apgaismojumu līniju atjaunošana/ gaismekļu un iekārtu nomaiņa	87 435
2.	Maksa par patērēto elektroenerģiju ielu un komunālo objektu apgaismošanai	638 610
KOPĀ		726 045

Realizētie objekti/līgumi Ielu infrastruktūras daļas pārraudzībā

Nr.p.k.	Objekts	Izmaksas EUR
1.	Apgaismojuma izbūve gar ietvi, kas savieno Ausekļa ielu ar Graudu ielu	5 250
2.	Apgaismojuma kabeļu nomaiņa M. Ķempes pieminekļa laukumā Uliha ielā 42	6 241
3.	Apgaismojuma izbūve iebrauktuvē starp Mežu ielu 62 un Mežu ielu 64	3 956
4.	Apgaismojuma pārbūve Vecā ostmalā posmā no Radio ielas līdz Kuģinieku ielai	59 794
5.	Apgaismojuma izbūve Rožu laukumā	21 576
6.	Apgaismojuma izbūve iebrauktuvē no Studentu rotas ielas līdz ģipsumam Ģenerāļa Baloža ielā 4	9 230
7.	Apgaismojuma izbūve iebrauktuvē starp Kārķu ielu 6 un Kārķu 4	6 587
8.	Svētku apgaismojuma elektroapgādes pieslēgumi. Ganību, M. Ķempes, Kuldīgas, Rīgas, Katoļu un Zivju ielā, Kūrmājas prospektā, Uliha un Klaiņpēdas ielas krustojumā, Ādu, Emīlijas un Brīvības ielā, pie vieglatlētikas manēžas	1 105
9.	Gājēju pāreju apgaismojuma gaismekļu nomaiņa	9 665
10.	Laivu ielas pārbūve	75 391
11.	Lietus kanalizācijas kolektora izbūve stadionā "Daugava" un Jūrmalas parkā – no stadiona "Daugava" līdz Peldu ielai, 1., k2 un 3. kārtas būvdarbi	233 854
12.	Medzes ielas pārbūve posmā no Ziemupes ielas līdz Pulvera ielai	59 936
13.	Ventspils ielas ietves atjaunošana posmā no Namdaru līdz Užasvas ielai	40 692
14.	Gājēju pārejas ierīkošana O. Kalpaka ielā	33 938

7. Pašvaldības iestāžu, kapitālsabiedrību darbība

Nr.p.k.	Objekts	Izmaksas EUR
15.	Lietus kanalizācijas kolektora būvniecība O. Kalpaka ielas posmā no Raiņa ielas līdz Ostas ielai, Liepājā	138 993
16.	Teritorijas labiekārtojums zemesgabalā ar kadastra apzīmējumu 17000430127, Klaipēdas ielā	24 176
17.	Antas Klints ielas pārbūve posmā no Kr.Valdemāra ielas līdz Alejas ielai	42 053
18.	Jāņa Asara ielas pārbūve posmā no Mežu ielas līdz Riņķu ielai	114 803
19.	Kviešu ielas pārbūve posmā no Elizabetes ielas līdz Ventspils ielai	55 389
20.	Ietves un veloceļa izbūve 14. Novembra bulvārī, posmā no Grīzupes līdz Pulvera ielai	106 961
21.	Lietus kanalizācijas pievada izbūve Sporta ielā 10	22 063
22.	Lietus kanalizācijas pievada izbūve Caunu un Ed. Veidenbauma ielu krustojumā	8 659
23.	Leona Paegles ielas pārbūve, posmā no Uliha līdz Liepu ielai	88 849
24.	Tosmares ielas brauktuves pārbūve posmā no F. Grīniņa līdz Metalurgu ielai	26 217
25.	Lietus ūdens kanalizācijas pievada izbūve Radio ielā 19	9 530
26.	Lietus ūdens kanalizācijas pievada izbūve Krusta un Zviedru ielu krustojumā	8 942
27.	Lietus ūdens kanalizācijas pievada izbūve Kapsētas un Upmalas ielu krustojumā	11 358
28.	Ielas nomaļu grunts uzauguma noņemšana	10 453
29.	Zirgu salas pastaigu ceļa, ezera krastu nogāžu un inventāra atjaunošana	10 574
30.	Gājēju pārejas ierīkošana Alejas ielā	14 963
31.	Optiskā elektroniskā sakaru kabeļa montāžas darbi Dunikas ielā (basketbola laukums)	776
32.	Gājēju pārejas ierīkošana Ed.Tisē ielā, iepretim zemesgabalam Ed. Tisē ielā Nr.58	16 915
33.	Optiskā elektroniskā sakaru kabeļa montāžas darbi Jūrmalas parkā (Bērnu rotaļu laukums)	1 996
34.	Piemīņas vietas pārbūve Ē. Rimbenieka ielā 2A	15 609
35.	Astoņu autobusu pieturvietu aprīkošana Liepājā	22 401
36.	Iebrauktuves uz zemesgabalu Lazaretes ielā 10 izbūve	6 974
37.	Dzelzceļa pārbrauktuves remonts Pulvera ielā, 201.ceļš	2418
KOPĀ		1 328 287

Pilsētas teritoriju labiekārtošana

Nr.p.k.	Paveiktie darbi	Daudzums	Izmaksas EUR
1.	Pašvaldības zaļo platību (parki, laukumi, zaļās zonas) ikdienas uzturēšana	Darbu kopējais apjoms	1 094 947
2.	Dobju (ziemcietes, vasaras puķes, krūmi) apstādīšana un uzturēšana	23108 m ²	83 225
3.	Dekoratīvo puķu podu un piramīdu apstādīšana un uzturēšana	Podi 74 gab. Piramīdas 15 gab.	41 850
4.	Koku vainagu kopšana, veidošana, zaru un atvašu izzāģēšana	1814 gab.	24 010
5.	Bīstamo, nokaltušo, bojāto un traucējošo koku izņemšana	154 gab.	7 134
6.	Celmu izfrēzēšana parkos un ielu zonā	38 gab.	2 477
7.	No jauna stādīto koku kopšana (laistīšana, apdobju ravēšana, stādījumu atjaunošana)	2 306 gab.	31 054
8.	Apstādījumu paplašināšana 2020. gadā saskaņā ar Apstādījumu koncepciju 2020.–2024. gadam	Ziemciešu un dekoratīvo krūmu dobes 685 m ²	45 959
9.	Uz apgaismojuma balstiem stiprināmo puķu trauku izvietošana, apstādīšana un kopšana	98 gab.	28 282
10.	Uz norobežojošām barjerām stiprināmo puķu kastu izvietošana, apstādīšana un kopšana	106 gab.	
11.	Rotaļu un vingrošanas laukumu uzturēšana	35 gab.	65 991
12.	Pludmales labiekārtošana, Glābšanas stacijas uzturēšana un inventāra uzturēšana/remonts vasaras sezonā t.sk. atkritumu un jūraszāļu savākšana pludmalē	Darbu kopējais apjoms	196 476
13.	Sabiedriskā transporta pieturvietu ikdienas uzturēšana	254 gab.	101 619
14.	Jaunu atkritumu urnu iegāde un piegāde pilsētas sabiedriskās vietās	100 gab.	20 570
KOPĀ			1 701 744

Pilsētas īpašumā esošie meži

Nr.p.k.	Paveiktie darbi	Daudzums	Izmaksas EUR
	Ieņēmumi pašvaldības budžetā		
1.	Kailcirte Sanitārā cirte	2,5 ha 66 ha Kopā:	17 000 4 800 21 800
	KP pamatbudžetā piešķirts (EUR 7 800)		
2.	Pilsētas mežu uzturēšanas un apsaimniekošanas darbi, t.sk atpūtas vietu uzturēšana, u.c.	5 atpūtas vietas	6 998,82

Būvprojektu izstrādes organizēšana un saskaņošana

Nr.p.k.	Paveiktie darbi	Daudzums	Izmaksas EUR
1.	Ēku projekti	18 gab. – pabeigti 7 gab. – uzsākti/turpinās	57 584 169 535
	Tehniskā apsekošana	7 gab. – pabeigti	21 925
	Projektu ekspertīze	1 gab. – pabeigti 3 gab. – uzsākti/turpinās	908 9 257
	Topogrāfisko uzmērījumu organizēšana/vadīšana	2 gab. – pabeigti	569
2.	Ceļu, laukumu un ar tiem saistīto inženiertīklu projekti	41 gab. – pabeigti 7 gab.– uzsākti/turpinās	85 891 87 302
	Topogrāfisko uzmērījumu organizēšana/vadīšana	16 gab.– pabeigti 1 gab. – uzsākti/turpinās	21 537 2 819
3.	Pašvaldības teritorijās izstrādāto projektu saskaņošana	312 gab.	-
4.	Pašvaldības teritorijās notiekošo rakšanas darbu saskaņošana	209 gab.	-
		KOPĀ	457 327

Komunikācija ar sabiedrību

Ar mērķi sekmēt sakārtotākas, tīrākas un drošākas pilsētas veidošanos, nodrošinot nepārtrauktu ātru iedzīvotāju informācijas apriti starp pilsētas apsaimniekošanas un operatīvajiem dienestiem pārvalde aicina izmantot šādus saziņas kanālus:

- 1) diennakts dežuranta mobilo telefonu: 22 011 963;
- 2) epastu: komunala.parvalde@liepaja.lv;
- 3) sociālā tīkla kontu: twitter.com/kpliepaja;
- 4) Facebook lapu: LPPI Komunālā pārvalde, Liepāja;
- 5) sūtot ziņu vai attēlu diennakts dežurantam 22 011 963 – uz WhatsApp.

Pašvaldības iestāde "Liepājas kapsētu pārvalde" (turpmāk – Kapsētu pārvalde) apsaimnieko sešas kapsētas Liepājas pilsētas administratīvajā teritorijā:

- Dienvidu kapsēta, Klaipešas iela 150, Liepāja –14,8 ha (perspektīvā 33 ha);
- Centrālā kapsēta, Klaipešas iela 83, Liepāja – 17,35 ha;
- Līvas kapsēta, Cenkonas iela 18/20, Liepāja – 5,54 ha;
- Ziemeļu kapsēta, Oskara Kalpaka iela 87, Liepāja – 4,56 ha;
- Vecā kapsēta, Kaiju iela 31, Kaiju iela 56, Liepāja – 4,35 ha;
- Garnizona kapsēta, Ģenerāļa Baloža iela 37, Liepāja – 3,91 ha.

Apsaimniekojamās teritorijas kārtības nodrošināšana

Visa gada laikā tika uzskaitīti kapsētu iekšējie ceļi un laukumi, kara laika apbedījumi, bezpiederīgo apbedījumi, kā arī kapsētu pieguļošā teritorija. Šo darbu paveica Kapsētu pārvaldes 11 sētnieki. Sezonas laikā no aprīļa līdz novembrim Kapsētu pārvaldes labiekārtošanas strādnieki izplāva zāli un krūmājus visās kapsētās un nodrošināja 51 ūdenssūkņa darbību.

Vides aizsardzība un kopšanas pasākumi

Pieaicinot arboristus, kapsētās tika realizēti vides aizsardzības un kopšanas pasākumi; Centrālajā, Līvas, Vecajā un Ziemeļu kapsētās veikta bīstamo un sauso koku un zaru zāģēšana, kā arī celmu frēzēšana.

Apbedījumu uzskaites nodrošināšana

2020. gadā Kapsētu pārvalde turpināja iepriekšējo un jauno apbedījumu elektronisko apstrādi un uzskaiti. 2020. gadā digitalizētajai uzskaitē pabeidza pievienot Vecās kapsētas plānu, apbedītos dabā un apbedītos pēc uzskaites kapu grāmatās. No 2020. gada sākuma apbedījumu uzskaitē kapsētās notiek tikai elektroniski un Kapsētu pārvalde var strādāt nekopto kapavietu apsekošanā, uzlabojot kapsētu sakoptību. 2020. gadā Liepājas kapsētās veikti 978 apbedījumi, noslēgti 1 173 līgumi par kapavietas uzturēšanu, t.sk. pārformēti vecā parauga līgumi, sakārtotas līgumu attiecības un aktētas 450 nekoptas kapavietas.

Teritorijas labiekārtošana, ēku, būvju un telpu kārtējais remonts, ēku un būvju rekonstrukcija

Kapsētu pārvalde 2020. gadā ar darbinieku spēkiem realizēja Līvas kapsētas biroja ēkas iekštelpu remontu un labiekārtošanu, kā rezultātā ir nodrošināta labvēlīga darba vide darbiniekiem un ērta apmeklētāju apkalpošana.

2020. gadā Kapsētu pārvalde uzsāka kantora ēkas rekonstrukciju Ziemeļu kapsētā Oskara Kalpaka ielā 87. Augustā saņemtais tehniskās apsekošanas atzinums par ēkas stāvokli ietekmēja Kapsētu pārvaldes tālāko rīcību plānoto līdzekļu apgūšanā. Tika pieņemts lēmums 2020. gada nogalē tālāk neturpināt ēkas rekonstrukciju un neapgūtos līdzekļus pārcelt darbu veikšanai 2021. gadā.

Lai veicinātu iedzīvotāju informētību par Kapsētu pārvaldes darbību, tiek veikti šādi pasākumi:

Liepājas pilsētas pašvaldības mājaslapā www.liepaja.lv ir sniegta iedzīvotājiem

nepieciešamā un noderīgā informācija par kapavietau kopšanu ar atsauci uz "Liepājas kapsētu darbības un uzturēšanas saistošajiem noteikumiem". Noteikumi sniedz informāciju par kapavietas piešķiršanas kārtību, apbedīšanas kārtību, kapličas izmantošanu, bezpiederīgo mirušo apbedīšanas kārtību, nekoptas kapavietas aktēšanu. Pašvaldības mājaslapā atrodas informācija par Liepājas pilsētas pašvaldības kapsētām, kontaktiem, līgumu noslēgšanu un maksas pakalpojumiem, ieskaitot maksas pakalpojumu cenrādi. Mājaslapā atrodama aktuālā informācija par pasākumiem kapsētās – atceres pasākumiem, dažādu konfesiju rīkotajiem kapusvētkiem, Svecīšu vakaru. Šāda satura informācija ir izvietota arī kapsētās uz informatīvajiem stendiem, kā arī Kapsētu informācijas digitalizācijas un datu pārvaldības sistēmā "Cemety" portālā www.cemety.lv.

Informācija par Liepājas pilsētas pašvaldības kapsētas apbedītajām personām ir atrodama Kapsētu informācijas digitalizācija un datu pārvaldības sistēmā "Cemety" portālā www.cemety.lv.

Kapsētu pārvaldes pakalpojumu apraksti pieejami valsts pārvaldes pakalpojumu portālā www.latvija.lv.

Pašvaldības aģentūra "Nodarbinātības projekti" veic šādas funkcijas:

- pilsētas teritorijas uzkopšana un labiekārtošana;
- piesaista Vides fonda līdzekļus pilsētas teritorijas sakopšanas darbos;
- apsaimnieko peldvietu "Beberliņi" atbilstoši Zilā karoga prasībām un atbilstoši Ministru kabineta 2017. gada 28. novembra noteikumiem Nr. 692 "Peldvietas izveidošanas un uzturēšanas kārtība un ūdens kvalitātes pārvaldības kārtība" un Liepājas pilsētas domes 2018. gada 19. aprīļa saistošajiem noteikumiem Nr. 8 "Liepājas pilsētas pludmales un peldvietu lietošanas noteikumi";
- apsaimnieko pašvaldības dzīvnieku patversmi "Lauvas sirds".

2020. gadā Aģentūra aktīvi iesaistījās un īstenoja divus Nodarbinātības valsts aģentūras aktīvās nodarbinātības pasākumus: "Algoti pagaidu sabiedriskie darbi" un "Nodarbinātības pasākumi vasaras brīvlaikā personām, kuras iegūst izglītību vispārējās, speciālās vai profesionālās izglītības iestādēs". Papildus Nodarbinātības valsts aģentūras aktīvās nodarbinātības pasākumiem 2020. gadā Aģentūra vēl īstenoja projektu "Skolēnu nodarbinātība vasarā" un projektu "PROTI un DARI!".

Projekta "Algoti pagaidu sabiedriskie darbi" mērķis ir fiziska darba iemaņu sniegšana un uzturēšana bezdarbniekiem, veicot mazkvalificētus darbus (labiekārtošanas darbi, darbi sociālajā aprūpē, sabiedrisko ēku remontdarbi, ceļu apkopšanas darbi u.tml.) pašvaldību izveidotajās pagaidu sabiedriskajās darba vietās – PA "Nodarbinātības projekti", pašvaldības iestādē "Komunālā pārvalde", "Kapsētu pārvalde" un trīs nevalstiskajās organizācijās (Liepājas Neredzīgo biedrība, Biedrība "House of Hope", Biedrība "Vācu kultūras centrs"). 2020. gadā projekta ietvaros nodarbināti 369 bezdarbnieki.

2020. gadā, Aģentūrai sadarbojoties ar pašvaldības iestādi "Liepājas pilsētas Domes Sociālais dienests", tika uzsākti darba un sociālo prasmju saglabāšanas, atjaunošanas un apgūšanas pasākumi, tajos iesaistot ilgstošos Liepājas pilsētas sociālās palīdzības pabalsta saņēmējus. 2020. gadā šajā atbalsta pasākumā tika iesaistītas 38 personas.

2020. gada vasarā, piesaistot Nodarbinātības valsts aģentūras un pašvaldības finansējumu, Aģentūra realizēja projektu "Nodarbinātības pasākumi vasaras brīvlaikā personām, kuras iegūst izglītību vispārējās, speciālās vai profesionālās izglītības iestādē". Projekta ietvaros tika iesaistīti 100 izglītojamie vecumā no 15 līdz 20 gadiem, strādājot vienu mēnesi un saņemot valstī noteikto minimālo algu. 24 izglītojamie tika nodarbināti Liepājas muzejā – 18 izglītojamie strādāja par muzeja

ekspozīciju uzraugiem un seši izglītojamie – par apkopējiem, 38 izglītojamie – par palīgstrādniekiem Liepājas pirmsskolas izglītības iestādēs, kopskaitā astoņās pirmsskolas izglītības iestādēs un 38 izglītojamie tika nodarbināti PA "Nodarbinātības projekti" par labiekārtošanas strādniekiem (zāles pļāvējiem) un palīgstrādniekiem.

Papildus Nodarbinātības valsts aģentūras aktīvās nodarbinātības pasākumiem 2020. gada vasarā Aģentūra īstenoja projektu "Skolēnu nodarbinātība vasarā", kurš tika finansēts no pašvaldības budžeta līdzekļiem. Skolēni tika nodarbināti dažādās pilsētas izglītības iestādēs. Projekta ietvaros kopumā pilsētas teritoriju un izglītības iestāžu sakopšanas darbos tika iesaistīti 300 izglītojamie vecumā no 13 līdz 14 gadiem, strādājot divas nedēļas un saņemot par to darba algu 122 eiro apmērā pirms nodokļu nomaksas. Projekta ietvaros tika nodarbināti 24 darba vadītāji, kuri saņēma 10,75 eiro pirms nodokļu nomaksas par vienu nodarbināto pasākuma dalībnieku.

Lai aktīvi risinātu jautājumu par jauniešu bezdarba līmeņa samazināšanu 2016. gadā tika uzsākts projekts "PROTI un DARI!". Projekts tiek finansēts no Eiropas Savienības Sociālā fonda līdzekļiem

Projekts tiek īstenots, lai motivētu un aktivizētu jauniešus, kuri nemācās, nestrādā vai neapgūst arodu un nav reģistrēti NVA kā bezdarbnieki, lai attīstītu šo jauniešu prasmes un veicinātu viņu iesaisti izglītībā, tai skaitā aroda apgūvē pie amata meistara, nodarbinātībā un NVA vai Valsts izglītības attīstības aģentūras īstenotajos Jauniešu garantijas projektu pasākumos vai NVA īstenotajos aktīvajos nodarbinātības vai preventīvajos bezdarba samazināšanas pasākumos, kā arī nevalstisko organizāciju vai jauniešu centru darbībā.

2020. gadā dalību projektā pabeidzis 21 jauniešs,

Sasniegto rezultātu sadalījums ir šāds :

- iesaistījās darbā seši jaunieši jeb 29%;
- atsāka mācības trīs jaunieši jeb 14%;
- iesaistījās NVO/ jauniešu centra darbībā trīs jaunieši jeb 14%;
- iesaistījās NVA un ieguva bezdarbnieka statusu pieci jaunieši jeb 24%;
- bez formāla rezultāta četri jaunieši jeb 19%.

Liepājas pašvaldības dzīvnieku patversme "Lauvas sirds" tika izveidota 2014. gadā ar galveno funkciju – pilsētā kļaiņojošo dzīvnieku izolācija, kā arī bezsaimnieka kaķu sterilizācijas programmas "noķer-sterilizē-atlaid" nodrošināšana.

2020. gadā joprojām ir veiksmīga sadarbība ar laikrakstu "Kurzemes Vārds", portālu "liepajniekiem.lv" un periodiski arī ar portālu "irliepaja.lv", kurā tiek ievietotas publikācijas ar dzīvniekiem, kuri meklē jaunas mājas.

7.12. Siltumapgāde

Uzņēmums "Liepājas enerģija" 2020. gadā sasniedza 16,146 milj. eiro lielu apgrozījumu, kas ir par 2,206 milj. eiro mazāk nekā iepriekšējā gadā. Uzņēmumu samazinājums ir saistīts ar siltajiem laika apstākļiem iepriekšējā gada sākumā, elektroenerģijas ražošanas apjoma un cenu samazinājumu.

Pērn tika saražotas 227 gigavatstundas (GWh) siltumenerģijas un klientiem tika piegādātas 196 GWh siltumenerģijas. 2020. gadā ir izdevies samazināt siltumenerģijas zudumus pārvades un sadales sistēmā, panākot 11,8 % zudumu īpatsvaru no tīklos nodotās siltumenerģijas. Pērn uzņēmums realizējis 30 GWh elektroenerģijas, kas ir par 31% mazāk nekā 2019. gadā.

Nemitīgi uzņēmums īsteno efektivitātes pasākumus un ir sasniegti dažādu rādītāju uzlabojumi – siltuma zudumu, ražošanas avotu, elektrības samazinājums

un citi rādītāji. Turklāt pērn uzņēmums veica jauno klientu apmierinātības pētījumu. Rezultāti apliecina, ka 97% klientu ir apmierināti ar sadarbību, veikto darbu kvalitāti un saņemto pakalpojumu kopumā.

Uzņēmuma 2020. gada neto peļņa ir 3,555 milj. eiro, un tas ir par 20% mazāka nekā iepriekšējā gadā. Aprēķinot un ieturot Uzņēmumu ienākuma nodokli, peļņu 100% apmērā izmaksās dividendēs. Liepājas pilsētas pašvaldība lielāko daļu no dividendēm novirzīs daudzdzīvokļu ēku iekšpagalmu labiekārtošanai un vecās apbūves renovācijas līdzfinansēšanai, kā arī nodrošinās dažādu pilsētas infrastruktūras darbu finansēšanu.

Siltumapgādes pakalpojums Liepājā kopumā tiek nodrošināts 1 114 ēkās: 620 daudzdzīvokļu dzīvojamās mājās, 229 privātmājās, 156 komercobjektos un 109 valsts un pašvaldības objektos (2020. gada 31. decembra dati). Pērn uzņēmums centralizētajam siltumapgādes pakalpojumam pieslēdza 48 jaunus klientus ar kopējo slodzi 5,32 MW.

Paplašinot piedāvāto pakalpojumu klāstu, 2020. gada otrajā pusē uzņēmums uzsāka darbu, lai piedāvātu klientiem individuālo siltummezglu izbūves un uzstādīšanas pakalpojumu, kā arī avāriju lokalizāciju ikvienam klientam Dienvidkurzemē.

Saīsinājumu skaidrojums

A/S	Akciju sabiedrība
CTL	Centrālā testēšanas laboratorija
DI	Deinstitucionalizācija
EEZ/N	Eiropas Ekonomikas zonas un Norvēģijas grants
EJZF	Eiropas Jūrlietu un zivsaimniecības fonds
ERAF	Eiropas reģionālās attīstības fonds
ES	Eiropas Savienība
ESF	Eiropas sociālais fonds
EUR	Eiro jeb eira ir kopējā valūta Eiropas Savienības valstīm, kas veido Monetāro savienību
GWh	Gigavatstundas
ha	hektāri
ISO	Starptautiskā standartizācijas organizācija
IT	Informācijas tehnoloģijas
KF	Kohēzijas fonds
kg	Kilograms
km	kilometri
LATAK	Latvijas Nacionālais akreditācijās birojs
LBJC	Liepājas Bērnu un jaunatnes centrs
LCZB	Liepājas centrālā zinātniskā bibliotēka
LIP	Liepājas pilsētas izglītības pārvalde
NMKK	Nacionālā muzeju krājuma kopkatalogs
LFF	Latvijas Futbola federācija
LMZK	Liepājas muzeja zinātniskais palīgfonds
LNKC	Latvijas Nacionālais kultūras centrs
LPPI	Liepājas pilsētas pašvaldības iestāde
LRTIB	Liepājas reģiona tūrisma un informācijas birojs
LR	Latvijas Republika
LSDIIP	Latvijas Sporta Izglītības iestāžu direktoru padome
LVAF	Latvijas vides aizsardzības fonds
MK	Ministru kabinets
MW	Megavati
NAI	Notekūdeņu attīrīšanas iekārtas
NBS	Nacionālie bruņotie spēki
NVO	Nevalstiskās organizācijas
PA	Pašvaldības aģentūra
PI	Pašvaldības iestāde
PII	Pirmsskolas izglītības iestāde
PVN	Pievienotās vērtības nodoklis
SEZ	Speciālā ekonomiskā zona
PSIA	Pašvaldības sabiedrība ar ierobežotu atbildību
SIA	Sabiedrība ar ierobežotu atbildību
SMU	Skolēnu mācību uzņēmums
VSIA	Valsts sabiedrība ar ierobežotu atbildību
VZD	Valsts zemes dienests
ZPD	Zinātniski pētnieciskais darbs
ZIIC	Zinātnes un izglītības inovāciju centrs

Pielikumi

Liepājas pilsētas domes lēmums par Liepājas pilsētas pašvaldības 2020. gada saimniecisko pārskatu

KOPIJA



Liepājas pilsētas dome

Rožu iela 6, Liepāja, LV-3401, tālrunis: 63404750, e-pasts: pasts@liepaja.lv, www.liepaja.lv

LĒMUMS LIEPĀJĀ

2021.gada 22.aprīlī

Nr.130/5
(prot. Nr.5, 2.§)

Par Liepājas pilsētas pašvaldības 2020.gada saimniecisko pārskatu

Pamatojoties uz likuma "Par pašvaldībām" 21.panta pirmās daļas 2.punktu, likuma "Par budžetu un finanšu vadību" 30.panta trešo daļu, Ministru kabineta 2018.gada 19.jūnija noteikumiem Nr.344 "Gada pārskata sagatavošanas kārtība" un izskatot Liepājas pilsētas domes pastāvīgās Finanšu komitejas 2021.gada 15.aprīļa lēmumu (sēdes protokols Nr.4), LIEPĀJAS PILSĒTAS DOME

NO L Ē M J :

1. Apstiprināt LIEPĀJAS PILSĒTAS PAŠVALDĪBAS 2020.GADA PAMATBUDŽETA IZPILDI uz 2021.gada 1.janvāri saskaņā ar 1.pielikumu:
 - 1.1. ieņēmumi - 101 154 312 *euro*;
 - 1.2. izdevumi - 96 719 254 *euro*;
 - 1.3. finansēšana, t.sk.:
 - 1.3.1. atlikums uz gada sākumu - 18 275 859 *euro*;
 - 1.3.2. aizņēmumi no Valsts kases - 4 858 576 *euro*;
 - 1.3.3. aizņēmumu atmaksa - 5 672 985 *euro*;
 - 1.3.4. akcijas un līdzdalība komersantu pašu kapitālā - 1 247 656 *euro*;
 - 1.3.5. atlikums uz gada beigām - 20 648 851 *euro*.
2. Apstiprināt LIEPĀJAS PILSĒTAS PAŠVALDĪBAS 2020.GADA DOTĀCIJU UN DĀVINĀJUMU IZPILDI uz 2021.gada 1.janvāri saskaņā ar 2.pielikumu:
 - 2.1. ieņēmumi - 8 115 *euro*;
 - 2.2. izdevumi - 4 651 *euro*;
 - 2.3. atlikums uz gada sākumu - 15 742 *euro*;
 - 2.4. atlikums uz gada beigām - 19 206 *euro*.
3. Apstiprināt LIEPĀJAS PILSĒTAS PAŠVALDĪBAS 2020.GADA REZERVES FONDA IZLIETOJUMU uz 2021.gada 1.janvāri saskaņā ar 3.pielikumu.
4. Apstiprināt Liepājas pilsētas pašvaldības 2020.gada konsolidēto saimniecisko pārskatu (4.pielikums) šādā sastāvā:
 - 4.1. Neatkarīga revidenta atzinums;
 - 4.2. Vadības ziņojums;
 - 4.3. Liepājas pilsētas pašvaldības budžeta izpildes skaidrojums;
 - 4.4. Liepājas pilsētas pašvaldības grāmatvedības uzskaites pamatprincipu apraksts;
 - 4.5. Liepājas pilsētas pašvaldības konsolidētā gada pārskata sagatavošanas principu apraksts;

- 4.6. Liepājas pilsētas pašvaldības finanšu instrumentu risku pārvaldības apraksts;
- 4.7. Liepājas pilsētas pašvaldības konsolidētā finanšu pārskata veidlapa "Balance" uz 2020.gada 31.decembri;
- 4.8. Liepājas pilsētas pašvaldības konsolidētā finanšu pārskata veidlapa "FD - Pārskats par finansiālās darbības rezultātiem";
- 4.9. Liepājas pilsētas pašvaldības konsolidētā finanšu pārskata veidlapa "PK - Pašu kapitāla izmaiņu pārskats";
- 4.10. Liepājas pilsētas pašvaldības konsolidētā finanšu pārskata veidlapa "NP - Naudas plūsmas pārskats";
- 4.11. Liepājas pilsētas pašvaldības konsolidētā finanšu pārskata posteņu skaidrojuma veidlapa "1.1.IZMK - Izmaiņas bilances posteņa vērtībā";
- 4.12. Liepājas pilsētas pašvaldības konsolidētā finanšu pārskata posteņu skaidrojuma veidlapa "1.1.NMNL - Nemateriālie ieguldījumi ar nenoteiktu lietderīgās lietošanas laiku";
- 4.13. Liepājas pilsētas pašvaldības konsolidētā finanšu pārskata posteņu skaidrojuma veidlapa "1.2.BDAR - Būtiskie darījumi vai notikumi pārskata periodā, kas ietekmēja izmaiņas, un darījumus, kas ir vienāds ar 1000000 *euro* absolūtajā vērtībā vai lielāks";
- 4.14. Liepājas pilsētas pašvaldības konsolidētā finanšu pārskata posteņu skaidrojuma veidlapa "1.2.IZMK - Izmaiņas bilances posteņa vērtībā";
- 4.15. Liepājas pilsētas pašvaldības konsolidētā finanšu pārskata posteņu skaidrojuma veidlapa "1.2.REIE - Pārskata periodā reorganizācijas rezultātā un bez atlīdzības saņemto pamatlīdzekļu vērtība";
- 4.16. Liepājas pilsētas pašvaldības konsolidētā finanšu pārskata posteņu skaidrojuma veidlapa "1.2.VERT - Vērtības samazinājums maksājumiem sadalījumā pa metodēm";
- 4.17. Liepājas pilsētas pašvaldības konsolidētā finanšu pārskata posteņu skaidrojuma veidlapa "1.2.IZVK - Izmaksas, kas atzītas kontā "Pamatlīdzekļu izveidošana un nepabeigtā būvniecība";
- 4.18. Liepājas pilsētas pašvaldības konsolidētā finanšu pārskata posteņu skaidrojuma veidlapa "1.2.CITA - Cita informācija pārskata lietotājiem";
- 4.19. Liepājas pilsētas pašvaldības konsolidētā finanšu pārskata posteņu skaidrojuma veidlapa "1.3.IZMK - Izmaiņas bilances posteņa vērtībā";
- 4.20. Liepājas pilsētas pašvaldības konsolidētā finanšu pārskata posteņu skaidrojuma veidlapa "1.3.IZGP - Paskaidrojums par ailē "Kapitālsabiedrības dati - izmantotais gada pārskats/gads" norādītajiem datiem";
- 4.21. Liepājas pilsētas pašvaldības konsolidētā finanšu pārskata posteņu skaidrojuma veidlapa "1.3.KNZD - Cita informācija par kapitālsabiedrību proporcionāli līdzdalības daļai";
- 4.22. Liepājas pilsētas pašvaldības konsolidētā finanšu pārskata posteņu skaidrojuma veidlapa "1.5.BDAR - Būtiskie darījumi vai notikumi pārskata periodā, kas ietekmēja izmaiņas, un darījumus, kas ir vienāds ar 1000000 *euro* absolūtajā vērtībā vai lielāks";
- 4.23. Liepājas pilsētas pašvaldības konsolidētā finanšu pārskata posteņu skaidrojuma veidlapa "1.5.IZMK - Izmaiņas bilances posteņa vērtībā";
- 4.24. Liepājas pilsētas pašvaldības konsolidētā finanšu pārskata posteņu skaidrojuma veidlapa "1.5.REIE - Reorganizācijas rezultātā un bez atlīdzības iegūto ieguldījuma īpašumu vērtība";
- 4.25. Liepājas pilsētas pašvaldības konsolidētā finanšu pārskata posteņu skaidrojuma veidlapa "1.5.CITA - Cita informācija pārskatu lietotājiem";
- 4.26. Liepājas pilsētas pašvaldības konsolidētā finanšu pārskata posteņu skaidrojuma veidlapa "2.1.IZMK - Izmaiņas bilances posteņa vērtībā";
- 4.27. Liepājas pilsētas pašvaldības konsolidētā finanšu pārskata posteņu skaidrojuma veidlapa "2.1.IIKA - Ilgtermiņa ieguldījumi un krājumi atsavināšanai";
- 4.28. Liepājas pilsētas pašvaldības konsolidētā finanšu pārskata posteņu

skaidrojuma veidlapa "2.1.VERT - Vērtības samazinājums avansa maksājumiem sadalījumā par metodēm";

4.29. Liepājas pilsētas pašvaldības konsolidētā finanšu pārskata posteņu skaidrojuma veidlapa "2.1.CITA - Cita informācija pārskatu lietotājiem";

4.30. Liepājas pilsētas pašvaldības konsolidētā finanšu pārskata posteņu skaidrojuma veidlapa "2.3.BDAR - Būtiskie darījumi vai notikumi pārskata periodā, kas ietekmēja izmaiņas, un darījumus, kas ir vienāds ar 1000000 *euro* absolūtajā vērtībā vai lielāks";

4.30. Liepājas pilsētas pašvaldības konsolidētā finanšu pārskata posteņu skaidrojuma veidlapa "2.3.NODB - Nodokļu bruto prasību sadalījums atbilstoši termiņiem";

4.32. Liepājas pilsētas pašvaldības konsolidētā finanšu pārskata posteņu skaidrojuma veidlapa "2.3.VIST - Izveidotais vērtības samazinājums atbilstoši grupām pēc to izpildes termiņa kavējuma pārskata perioda beigās";

4.33. Liepājas pilsētas pašvaldības konsolidētā finanšu pārskata posteņu skaidrojuma veidlapa "2.3.VERT - Vērtības samazinājums sadalījumā pa metodēm";

4.34. Liepājas pilsētas pašvaldības konsolidētā finanšu pārskata posteņu skaidrojuma veidlapa "2.3.NATV - Piešķirtie nodokļu atvieglojumi";

4.35. Liepājas pilsētas pašvaldības konsolidētā finanšu pārskata posteņu skaidrojuma veidlapa "2.4.BDAR - Būtiskie darījumi vai notikumi pārskata periodā, kas ietekmēja izmaiņas, un darījumus, kas ir vienāds ar 1000000 *euro* absolūtajā vērtībā vai lielāks";

4.36. Liepājas pilsētas pašvaldības konsolidētā finanšu pārskata posteņu skaidrojuma veidlapa "2.4.VIST - Izveidotais vērtības samazinājums atbilstoši grupām pēc to izpildes termiņa kavējuma pārskata perioda beigās";

4.37. Liepājas pilsētas pašvaldības konsolidētā finanšu pārskata posteņu skaidrojuma veidlapa "2.4.VERT - Vērtības samazinājums sadalījumā pa metodēm";

4.38. Liepājas pilsētas pašvaldības konsolidētā finanšu pārskata posteņu skaidrojuma veidlapa "2.4.APDR - Apdrošināšanas maksājumi pārskata perioda beigās";

4.39. Liepājas pilsētas pašvaldības konsolidētā finanšu pārskata posteņu skaidrojuma veidlapa "2.6.NLIZ - Naudas līdzekļu izvietojums";

4.40. Liepājas pilsētas pašvaldības konsolidētā finanšu pārskata posteņu skaidrojuma veidlapa "2.6.NCAT - Kontā "Nauda ceļā" uzskaitīto darījumu atlikums";

4.41. Liepājas pilsētas pašvaldības konsolidētā finanšu pārskata posteņu skaidrojuma veidlapa "2.6.CITA - Cita informācija pārskatu lietotājiem";

4.42. Liepājas pilsētas pašvaldības konsolidētā finanšu pārskata posteņu skaidrojuma veidlapa "3.0.BDAR - Būtiskie darījumi vai notikumi pārskata periodā, kas ietekmēja izmaiņas, un darījumus, kas ir vienāds ar 1000000 *euro* absolūtajā vērtībā vai lielāks";

4.43. Liepājas pilsētas pašvaldības konsolidētā finanšu pārskata posteņu skaidrojuma veidlapa "5.0.BDAR - Būtiskie darījumi vai notikumi pārskata periodā, kas ietekmēja izmaiņas, un darījumus, kas ir vienāds ar 1000000 *euro* absolūtajā vērtībā vai lielāks";

4.44. Liepājas pilsētas pašvaldības konsolidētā finanšu pārskata posteņu skaidrojuma veidlapa "9.1.IZMK - Izmaiņas bilances posteņa vērtībā";

4.45. Liepājas pilsētas pašvaldības konsolidētā finanšu pārskata posteņu skaidrojuma veidlapa "9.5.IZMK - Izmaiņas bilances posteņa vērtībā";

4.46. Liepājas pilsētas pašvaldības konsolidētā finanšu pārskata posteņu skaidrojuma veidlapa "V.1. piezīme - Aktīvi, kas saņemti kā ziedojumi un dāvinājumi";

4.47. Liepājas pilsētas pašvaldības konsolidētā finanšu pārskata posteņu skaidrojuma veidlapa "V.4.OMON - Informācija par operatīvajā nomā saņemtajiem aktīviem un veicamajiem maksājumiem";

4.48. Liepājas pilsētas pašvaldības konsolidētā finanšu pārskata posteņu skaidrojuma veidlapa "V.8.piezīme - Informācija par iestādes aktīvu (kapitālsabiedrību) pārvaldību";

- 4.49. Liepājas pilsētas pašvaldības konsolidētā finanšu pārskata posteņu skaidrojuma veidlapa "V.9.KATE - Informācija par finanšu aktīvu un finanšu saistību sadalījumu pa finanšu instrumentu kategorijām un instrumentiem un cita informācija";
- 4.50. Liepājas pilsētas pašvaldības konsolidētā finanšu pārskata posteņu skaidrojuma veidlapa "V.9.FITE - Informācija par finanšu instrumentu maksimālo pakļautību kredīriskam un kredītkvalitāti, sadalījumā pa termiņa kavējuma dienām";
- 4.51. Liepājas pilsētas pašvaldības konsolidētā finanšu pārskata posteņu skaidrojuma veidlapa "V.9.FINO - Informācija par nodrošinātajiem finanšu aktīviem, kas pakļauti kredīriskam, sadalījuma pa finanšu instrumentiem un institucionālajiem sektoriem";
- 4.52. Liepājas pilsētas pašvaldības konsolidētā finanšu pārskata posteņu skaidrojuma veidlapa "V.9.FISA - Informācija par finanšu saistību nediskontēto nākotnes naudas plūsmas termiņstruktūru sadalījumā pa finanšu instrumentiem";
- 4.53. Liepājas pilsētas pašvaldības konsolidētā finanšu pārskata posteņu skaidrojuma veidlapa "V.11.IEST - Informācija par konsolidācijā iesaistītajām iestādēm";
- 4.54. Liepājas pilsētas pašvaldības konsolidētā finanšu pārskata posteņu skaidrojuma veidlapa "V.11.KAPR - Konsolidācijas principu apraksts";
- 4.55. Liepājas pilsētas pašvaldības konsolidētā finanšu pārskata posteņu skaidrojuma veidlapa "V.11.BILK - Informācija par bilances konsolidācijas posteņiem";
- 4.56. Liepājas pilsētas pašvaldības konsolidētā finanšu pārskata posteņu skaidrojuma veidlapa "V.11.NPKP - Informācija par naudas plūsmas konsolidācijas posteņiem";
- 4.57. Liepājas pilsētas pašvaldības konsolidētā finanšu pārskata posteņu skaidrojuma veidlapa "V.11.FDKP - Informācija par finansiālās darbības konsolidācijas posteņiem";
- 4.58. Liepājas pilsētas pašvaldības konsolidētā finanšu pārskata posteņu skaidrojuma veidlapa "V.12.INFO - Informācija par iepriekšējos pārskata periodos konstatēto kļūdu labojumu un salīdzināmās informācijas norādīšana par pārskata periodā veikto posteņu norādīšanas un klasifikācijas maiņu";
- 4.59. Liepājas pilsētas pašvaldības konsolidētā finanšu pārskata posteņu skaidrojuma veidlapa "NP.ABD - Pamatdarbības būtiskie darījumi vai notikumi pārskata periodā, kas ietekmēja izmaiņas";
- 4.60. Liepājas pilsētas pašvaldības konsolidētā finanšu pārskata posteņu skaidrojuma veidlapa "NP.A19 - Citi ieņēmumi no pamatdarbības";
- 4.61. Liepājas pilsētas pašvaldības konsolidētā finanšu pārskata posteņu skaidrojuma veidlapa "NP.A33 - Citi izdevumi no pamatdarbības";
- 4.62. Liepājas pilsētas pašvaldības konsolidētā finanšu pārskata posteņu skaidrojuma veidlapa "NP.BBD - Ieguldījumu darbības būtiskie darījumi vai notikumi pārskata periodā, kas ietekmēja izmaiņas";
- 4.63. Liepājas pilsētas pašvaldības konsolidētā finanšu pārskata posteņu skaidrojuma veidlapa "NP.B15 - Citi ieņēmumi no ieguldījumu darbības";
- 4.64. Liepājas pilsētas pašvaldības konsolidētā finanšu pārskata posteņu skaidrojuma veidlapa "NP.CBD - Finansēšanas darbības būtiskie darījumi vai notikumi pārskata periodā, kas ietekmēja izmaiņas";
- 4.65. Liepājas pilsētas pašvaldības konsolidētā finanšu pārskata posteņu skaidrojuma veidlapa "FD.BDAR - Būtiskie darījumi vai notikumi pārskata periodā, kas ietekmēja izmaiņas, un darījumus, kas ir vienāds ar 1000000 *euro* absolūtajā vērtībā vai lielāks";
- 4.66. Liepājas pilsētas pašvaldības konsolidētā finanšu pārskata posteņu skaidrojuma veidlapa "FD.A11 - Informācija par nodokļu ieņēmumiem";
- 4.67. Liepājas pilsētas pašvaldības konsolidētā finanšu pārskata posteņu skaidrojuma veidlapa "FD.A18 - Procentu ieņēmumi";
- 4.68. Liepājas pilsētas pašvaldības konsolidētā finanšu pārskata posteņu skaidrojuma veidlapa "FD.A19 - Informācija par citiem ieņēmumiem";
- 4.69. Liepājas pilsētas pašvaldības konsolidētā finanšu pārskata posteņu

skaidrojuma veidlapa "FD.A19VSAM - Ieņēmumi no aktīvu vērtības samazinājuma norakstīšanas";

4.70. Liepājas pilsētas pašvaldības konsolidētā finanšu pārskata posteņu skaidrojuma veidlapa "FD.A31 - Informācija par citiem izdevumiem";

4.71. Liepājas pilsētas pašvaldības konsolidētā finanšu pārskata posteņu skaidrojuma veidlapa "FD.A31VSAM - Izdevumi no aktīvu vērtības samazinājuma";

4.72. Liepājas pilsētas pašvaldības konsolidētā finanšu pārskata posteņu skaidrojuma veidlapa "1.pielikums_1 - Informācija par aktīviem atbilstoši institucionālajiem sektoriem";

4.73. Liepājas pilsētas pašvaldības konsolidētā finanšu pārskata posteņu skaidrojuma veidlapa "2.pielikums - Informācija par saistībām atbilstoši institucionālajiem sektoriem";

4.74. Liepājas pilsētas pašvaldības konsolidētā finanšu pārskata budžeta izpildes pārskats "2PB_PASV- Pamatbudžeta izpildes pārskats";

4.75. Liepājas pilsētas pašvaldības konsolidētā finanšu pārskata budžeta izpildes pārskats "2SB_PASV- Speciālā budžeta izpildes pārskats";

4.76. Liepājas pilsētas pašvaldības konsolidētā finanšu pārskata budžeta izpildes pārskats "2ZD_PASV- Ziedojumu un dāvinājumu izpildes pārskats";

4.77. Liepājas pilsētas pašvaldības konsolidētā finanšu pārskata veidlapa "APLI_VK_pasv - Apliecinājums Valsts kasei (Finanšu ministrijai) par gada pārskatā sniegtās informācijas patiesumu";

4.78. Liepājas pilsētas pašvaldības konsolidētā finanšu pārskata budžeta izpildes pārskats "COVID.BI-COVID-19 ietekme uz finanšu pārskatiem";

4.79. Liepājas pilsētas pašvaldības konsolidētā finanšu pārskata budžeta izpildes pārskats "COVID.FDI-COVID-19 ietekme uz finansiālās darbības rezultātu";

4.80. Liepājas pilsētas pašvaldības konsolidētā finanšu pārskata budžeta izpildes pārskats "COVID.BU-Pārskats par valsts apdraudējuma un tā seku novēršanas un pārvarēšanas, īpašo atbalsta mehānismu īstenošanas un Covid-19 izplatības ierobežošanas pasākumu budžeta izpildi".

DOMES PRIEKŠSĒDĒTĀJS

Nosūtāms: Finanšu pārvaldei

Jānis VILNĪTIS



E. LUKJANOVA

Revidenta atzinums par pašvaldības 2020. gada saimniecisko gadu



SIA „Nexia Audit Advice”
Licences Nr. 134
Reģ. Nr. 40003858822
Baznīcas iela 31-14,
Rīga, LV-1010
Latvija
T: +371 67333227
info@nexia.lv
nexia.lv

Neatkarīgu revidentu ziņojums

DOKUMENTA DATUMS IR TĀ
ELEKTRONISKĀS PARAKSTĪŠANAS LAIKS

Liepājas pilsētas domei

Nr.14

Mūsu atzinums ar iebildi par finanšu pārskatu

Mēs esam veikuši Liepājas pilsētas domes (turpmāk tekstā „Pašvaldība”) pievienotajā gada pārskatā ietvertā konsolidētā finanšu pārskata revīziju. Pievienotais konsolidētais finanšu pārskats ietver:

- konsolidēto pārskatu par finansiālo stāvokli 2020. gada 31. decembrī (balance);
- konsolidēto pārskatu par darbības finansiālajiem rezultātiem par gadu, kas noslēdzās 2020. gada 31. decembrī;
- konsolidēto pašu kapitāla izmaiņu pārskatu par gadu, kas noslēdzās 2020. gada 31. decembrī;
- konsolidēto naudas plūsmas pārskatu par gadu, kas noslēdzās 2020. gada 31. decembrī;
- konsolidēto finanšu pārskata pielikumu, tai skaitā, finanšu pārskata posteņu skaidrojumu, grāmatvedības uzskaites principu aprakstu, gada pārskata sagatavošanas principu aprakstu un finanšu instrumentu risku pārvaldīšanas aprakstu.

Mūsaprāt, izņemot atzinuma ar iebildi pamatojuma rindkopā aprakstīto apstākļu ietekmi, pievienotais konsolidētais finanšu pārskats sniedz patiesu un skaidru priekšstatu par Liepājas pilsētas domes konsolidēto finansiālo stāvokli 2020. gada 31. decembrī un par tās konsolidētajiem darbības finanšu rezultātiem un konsolidēto naudas plūsmu gadā, kas noslēdzās 2020. gada 31. decembrī, saskaņā ar Ministru Kabineta 2018. gada 19. jūnija noteikumiem Nr. 344 „Gada pārskata sagatavošanas kārtība”.

Atzinuma ar iebildi pamatojums

Kā norādīts Pašvaldības konsolidētajā pārskatā par Pašvaldības finansiālo stāvokli 2020. gada 31. decembrī veidlapa “Balance” zembilances piezīmē “Iespējamie aktīvi” iekļautas neprivatizēto pašvaldības dzīvokļu piekriņķotās domājamās daļas un domājamās daļas no dzīvojamām mājām piekriņķotajiem zemes gabaliem 2510091 eiro vērtībā. 2015.gadā pašvaldība veica pilnu Dzīvojamā fonda inventarizāciju, kā rezultātā tika pieņemts lēmums neprivatizēto pašvaldības dzīvokļu piekriņķotās domājamās daļas un domājamās daļas no dzīvojamām mājām piekriņķotajiem zemes gabaliem pārcelt Zembilancē.

Minētajiem īpašumiem Valsts nekustamā īpašuma kadastra sistēmā nav izveidoti dzīvokļu īpašumi, bet tie Valsts nekustamā īpašuma kadastra sistēmā ir uzskaitīti Liepājas pilsētas pašvaldībai piederošo būvju nesadalītās domājamās daļās. Pašvaldība, saskaņā ar iepriekš saskaņoto darba plānu un piešķirtā budžeta ietvaros, veic pakāpenisku pašvaldībai piederošo dzīvokļa īpašumu reģistrēšanu Valsts nekustamā īpašuma kadastra sistēmā un zemesgrāmatā, un aktualizē datus pašvaldības bilancē, vienlaikus izslēdzot izveidotajiem dzīvokļu īpašumiem piekriņķotās domājamās daļas no Zembilances.

Tas ir pretrunā ar MK Noteikumu 87 “Grāmatvedības uzskaites kārtība budžeta iestādēs” 13.punkta prasībām, kas nosaka, ka budžeta iestādes uzskaita visus to īpašumā, valdījumā un turējumā esošos un piekriņķotāos ilgtermiņa ieguldījumus.

Nexia Audit Advice LLC is a member firm of Nexia International. Nexia International does not deliver services in its own name or otherwise. Nexia International and its member firms are not part of a worldwide partnership. Member firms of Nexia International are independently owned and operated. Nexia International does not accept any responsibility for the commission of any act, or omission to act by, or the liabilities of, any of its members. Nexia International does not accept liability for any loss arising from any action taken, or omission, on the basis of the content in this or any documentation and external links provided. The trademarks NEXIA INTERNATIONAL, NEXIA and the NEXIA logo are owned by Nexia International Limited and used under licence. References to Nexia or Nexia International are to Nexia International Limited and used under licence. For more information, visit www.nexia.com.



Līdzīgi apstākļi bija spēkā arī iepriekšējos gadus, un mūsu sniegtajos atzinumos saistībā ar šo jautājumu tika iekļautas attiecīgās iebildes.

Saskaņā ar Revīzijas pakalpojumu likumu, mēs veicām revīziju ievērojot Latvijā atzītos starptautiskos publiskā sektora revīzijas standartus (turpmāk - ISSAI). Mūsu pienākumi, kas noteikti šajos standartos, tālāk izklāstīti mūsu ziņojuma sadaļā "Revidenta atbildība par finanšu pārskata revīziju".

Mēs esam neatkarīgi no Pašvaldības saskaņā ar Starptautiskās Grāmatvežu ētikas standartu padomes izstrādātā Starptautiskā Profesionālu grāmatvežu ētikas kodeksa (tostarp Starptautisko Neatkarības standartu) prasībām un Revīzijas pakalpojumu likumā iekļautajām neatkarības prasībām, kas ir piemērojamas mūsu veiktajai finanšu pārskata revīzijai. Mēs esam ievērojuši arī Revīzijas pakalpojumu likumā un Starptautiskā Profesionālu grāmatvežu ētikas kodeksā (tostarp Starptautiskajos Neatkarības standartos) noteiktos pārējos profesionālās ētikas principus un objektivitātes prasības.

Mēs uzskatām, ka mūsu iegūtie revīzijas pierādījumi dod pietiekamu un atbilstošu pamatojumu mūsu atzinumam ar iebildi.

Ziņošana par citu informāciju

Pašvaldības vadība ir atbildīga par citu informāciju. Cita informācija ietver:

- vadības ziņojumu, kas sniegts pievienotajā gada pārskatā;
- budžeta izpildes pārskatu, kas sniegts pievienotajā gada pārskatā.

Cita informācija neietver finanšu pārskatu un mūsu revidentu ziņojumu par šo finanšu pārskatu. Mūsu atzinums par finanšu pārskatu neattiecas uz šo citu informāciju, un mēs nesniedzam par to nekāda veida apliecinājumu, izņemot to, kā norādīts mūsu ziņojuma sadaļā "*Citas ziņošanas prasības saskaņā ar Latvijas Republikas tiesību aktu prasībām*".

Saistībā ar finanšu pārskata revīziju mūsu pienākums ir iepazīties ar citu informāciju un, to darot, izvērtēt, vai šī cita informācija būtiski neatšķiras no finanšu pārskata vai no mūsu revīzijas gaitā iegūtajām zināšanām un vai tā nesatur cita veida būtiskas neatbilstības.

Ja, pamatojoties uz veikto darbu un ņemot vērā revīzijas laikā gūtās zināšanas un izpratni par Pašvaldībai un tās darbības vidi, mēs secinām, ka citā informācijā ir būtiskas neatbilstības, mūsu pienākums ir par to ziņot. Mūsu uzmanības lokā nav nonākuši nekādi apstākļi, par kuriem šajā sakarā būtu jāziņo.

Citas ziņošanas prasības saskaņā ar Latvijas Republikas tiesību aktu prasībām

Saskaņā ar Revīzijas pakalpojumu likumu, mūsu pienākums ir arī izvērtēt, vai vadības ziņojums ir sagatavots saskaņā ar Ministru Kabineta 2018. gada 19. jūnija noteikumu Nr. 344 „Gada pārskata sagatavošanas kārtība” prasībām. Pamatojoties vienīgi uz mūsu revīzijas ietvaros veiktajām procedūrām, mūsaprāt:

- vadības ziņojumā par pārskata gadu, par kuru ir sagatavots finanšu pārskats, sniegtā informācija atbilst finanšu pārskatam, un
- vadības ziņojums ir sagatavots saskaņā ar Ministru Kabineta 2018. gada 19. jūnija noteikumu Nr. 344 „Gada pārskata sagatavošanas kārtība” prasībām.

Vadības un personu, kurām uzticēta Pašvaldības pārvalde, atbildība par finanšu pārskatu

2



Vadība ir atbildīga par finanšu pārskata, kas sniedz patiesu un skaidru priekšstatu, sagatavošanu saskaņā ar Ministru Kabineta 2018. gada 19. jūnija noteikumiem Nr. 344 „Gada pārskata sagatavošanas kārtība” un par tādu iekšējo kontroli, kādu vadība uzskata par nepieciešamu, lai būtu iespējams sagatavot finanšu pārskatu, kas nesatur ne krāpšanas, ne kļūdu izraisītas būtiskas neatbilstības.

Sagatavojot finanšu pārskatu, vadības pienākums ir izvērtēt Pašvaldības spēju turpināt darbību, pēc nepieciešamības sniedzot informāciju par apstākļiem, kas saistīti ar Pašvaldības spēju turpināt darbību un darbības turpināšanas principa piemērošanu, ja vien nav plānota Pašvaldības pievienošana citai Pašvaldībai vai sadalīšana.

Personas, kurām uzticēta Pašvaldības pārvalde, ir atbildīgas par Pašvaldības finanšu pārskata sagatavošanas pārraudzību.

Revidenta atbildība par finanšu pārskata revīziju

Mūsu mērķis ir iegūt pietiekamu pārliecību par to, ka finanšu pārskats kopumā nesatur kļūdu vai krāpšanas izraisītas būtiskas neatbilstības, un sniegt revidentu ziņojumu, kurā izteikts atzinums. Pietiekama pārliecība ir augsta līmeņa pārliecība, bet tā negarantē, ka revīzijā, kas veikta saskaņā ar ISSAI, vienmēr tiks atklāta būtiska neatbilstība, ja tāda pastāv. Neatbilstības var rasties krāpšanas vai kļūdu rezultātā, un tās ir uzskatāmas par būtiskām, ja var pamatoti uzskatīt, ka tās katra atsevišķi vai visas kopā varētu ietekmēt saimnieciskos lēmumus, ko lietotāji pieņem, pamatojoties uz šo finanšu pārskatu.

Veicot revīziju saskaņā ar ISSAI, mēs visā revīzijas gaitā izdarām profesionālus spriedumus un ievērojam profesionālo skepsi. Mēs arī:

- identificējam un izvērtējam riskus, ka finanšu pārskatā varētu būt krāpšanas vai kļūdu dēļ radušās būtiskas neatbilstības, izstrādājam un veicam revīzijas procedūras šo risku mazināšanai, kā arī iegūstam revīzijas pierādījumus, kas sniedz pietiekamu un atbilstošu pamatojumu mūsu atzinumam. Risks, ka netiks atklātas būtiskas krāpšanas radītas neatbilstības, ir augstāks par kļūdu izraisītu neatbilstību risku, jo krāpšana var ietvert slepenas norunas, dokumentu viltošanu, ar nodomu neuzrādītu informāciju, maldinošas informācijas sniegšanu vai iekšējās kontroles pārkāpumus;
- iegūstam izpratni par iekšējo kontroli, kas ir būtiska revīzijas veikšanai, lai izstrādātu konkrētajiem apstākļiem atbilstošas revīzijas procedūras, nevis lai sniegtu atzinumu par Pašvaldības iekšējās kontroles efektivitāti;
- izvērtējam pielietoto grāmatvedības uzskaites politiku piemērotību un grāmatvedības aplēšu un attiecīgās vadības uzrādītās informācijas pamatotību;
- izdarām secinājumu par vadības piemērotā darbības turpināšanas principa atbilstību un, pamatojoties uz iegūtajiem revīzijas pierādījumiem, par to, vai pastāv būtiska nenoteiktība attiecībā uz notikumiem vai apstākļiem, kas var radīt nozīmīgas šaubas par Pašvaldības spēju turpināt darbību. Ja mēs secinām, ka būtiska nenoteiktība pastāv, revidentu ziņojumā tiek vērsta uzmanība uz finanšu pārskatā sniegto informāciju par šiem apstākļiem. Ja šāda informācijas finanšu pārskatā nav sniegta, mēs sniedzam modificētu atzinumu. Mūsu secinājumi ir pamatoti ar revīzijas pierādījumiem, kas iegūti līdz revidentu ziņojuma datumam. Tomēr nākotnes notikumu vai apstākļu ietekmē Pašvaldība savu darbību var pārtraukt;
- izvērtējam vispārējo finanšu pārskata izklāstu, struktūru un saturu, tajā skaitā pielikumā atklāto informāciju un to, vai finanšu pārskats patiesi atspoguļo tā pamatā esošos darījumus un notikumus;



- iegūstam pietiekamus un atbilstošus revīzijas pierādījumus par Pašvaldības iesaistīto iestāžu finanšu informāciju ar mērķi sniegt atzinumu par finanšu pārskatu. Mēs esam atbildīgi par Pašvaldības revīzijas vadību, pārraudzību un veikšanu. Mēs paliekam pilnībā atbildīgi par mūsu revidentu atzinumu.

Personām, kurām uzticēta Pašvaldības pārvalde, mēs cita starpā sniedzam informāciju par plānoto revīzijas apjomu un laiku, kā arī par svarīgiem revīzijas novērojumiem, tajā skaitā par būtiskiem iekšējās kontroles trūkumiem, kurus mēs identificējam revīzijas laikā.

SIA „Nexia Audit Advice”
Zvērinātu revidentu komercsabiedrība, licences Nr. 134

Marija Jansone

Valdes locekle,
atbildīgā zvērināta revidente, sertifikāta Nr. 25

ŠIS DOKUMENTS IR ELEKTRONISKI PARAKSTĪTS AR
DROŠU ELEKTRONISKO PARAKSTU UN SATUR LAIKA ZĪMOGU

Marija Jansone, +37129221897
marija.jansone@nexia.lv